



**ΕΛΛΗΝΙΚΗ ΔΗΜΟΚΡΑΤΙΑ
ΝΟΜΟΣ ΗΛΕΙΑΣ
ΔΗΜΟΣ ΗΛΙΔΑΣ
ΟΙΚΟΝΟΜΙΚΗ ΕΠΙΤΡΟΠΗ**

ΑΝΑΡΤΗΤΕΟ ΣΤΟ ΔΙΑΔΙΚΤΥΟ

Αριθμός Απόφασης 213/2013

ΑΠΟΣΠΑΣΜΑ

Από το Πρακτικό 20/12-08-2013 της συνεδρίασης της Οικονομικής Επιτροπής του Δήμου Ήλιδας.

ΘΕΜΑ: Κατάρτιση όρων δημόσιου ανοικτού διαγωνισμού της προμήθειας: Εξοπλισμού για το έργο «Εγκατάσταση μονάδας δεματοποίησης αστικών στερεών αποβλήτων Δήμου Ήλιδας στην περιοχή “κονιδεϊκα”».

Στην Αμαλιάδα, σήμερα 12-08-2013, ημέρα Δευτέρα και ώρα 11:00π.μ. στο Δημοτικό Κατάστημα του Δήμου Ήλιδας, συνήλθε σε τακτική συνεδρίαση η Οικονομική Επιτροπή, ύστερα από τη με αριθμό 29330/20/08-08-2013 έγγραφη πρόσκληση του Προέδρου, που εκδόθηκε και επιδόθηκε νόμιμα στα μέλη της, σύμφωνα με το άρθρο 75 του Ν.3852/10.

Στη συνεδρίαση αυτή ήταν:

ΠΑΡΟΝΤΕΣ

1. Ζαχαρόπουλος Βασίλειος – Πρόεδρος Μέλος
2. Χριστόπουλος Γεώργιος – Αντ/δρος
3. Δούλος Παντελής – Μέλος
4. Χριστοφόρου Ευάγγελος – Μέλος
5. Παπαδάτος Πέτρος – Μέλος
6. Νικολόπουλος Χρήστος – Μέλος
7. Παναγόπουλος Χρήστος – Μέλος
8. Κολόσακας Άγγελος – Μέλος

ΑΠΟΝΤΕΣ

1. Προκόπης Πέτρος –

Αφού διαπιστώθηκε ότι υπάρχει νόμιμη απαρτία, δεδομένου ότι σε σύνολο εννέα (9) μελών βρέθηκαν παρόντα οχτώ (8) μέλη και απόντα ένα (1) μέλος, ο Πρόεδρος κ. Βασίλειος Ζαχαρόπουλος κήρυξε την έναρξη της συνεδρίασης. Τα πρακτικά τηρήθηκαν από το δημοτικό υπάλληλο κ. Ρούτση Χρήστο.

Στη συνέχεια της συνεδρίασης ο Πρόεδρος εισηγούμενος το 2^ο θέμα της προ ημερήσιας διάταξης ανέφερε τα εξής:

Έχει προκύψει ένα θέμα, το οποίο θεωρείται κατεπείγον και πρέπει να συζητηθεί κατά προτεραιότητα και αφορά την κατάρτιση των όρων δημόσιου ανοικτού διαγωνισμού της προμήθειας: Εξοπλισμού για το έργο «Εγκατάσταση μονάδας δεματοποίησης αστικών στερεών αποβλήτων Δήμου Ήλιδας στην περιοχή “Κονιδεϊκα”» και την απενεργοποίηση της προηγούμενης απόφασής μας συγκεκριμένα της 209/5-8-2013 της Οικονομικής Επιτροπής με την οποία αποφασίστηκε η κατάρτιση όρων δημόσιου ανοικτού διαγωνισμού αλλά λόγω διαδικαστικού θέματος με την προέκθεση ανάληψης δαπάνης στο καθολικό εξόδων του προϋπολογισμού δεν ενεργοποιήθηκε. Η Οικονομική Επιτροπή

ομόφωνα εγκρίνει τη συζήτηση του θέματος προ ημερήσιας διάταξης λόγω της κατεπείγουσας ανάγκης που υπάρχει για την επίλυσή του.

Θέτω υπόψη σας την υπ' αριθμ. 291/2013 απόφαση του Δημοτικού Συμβουλίου, στην οποία αναφέρονται τα εξής: «1. Δέχεται τη συζήτηση του θέματος προ ημερήσιας διάταξης ως κατεπείγον. 2. Αποδέχεται χρηματοδότηση ποσού 1.480.920,00 € για τη διενέργεια της προμήθειας με τίτλο: «ΠΡΟΜΗΘΕΙΑ ΕΞΟΠΛΙΣΜΟΥ ΓΙΑ ΤΟ ΕΡΓΟ «ΕΓΚΑΤΑΣΤΑΣΗ ΜΟΝΑΔΑΣ ΔΕΜΑΤΟΠΟΙΗΣΗΣ ΑΣΤΙΚΩΝ ΣΤΕΡΕΩΝ ΑΠΟΒΛΗΤΩΝ ΔΗΜΟΥ ΉΛΙΔΑΣ ΣΤΗΝ ΠΕΡΙΟΧΗ "ΚΟΝΙΔΕΙΚΑ"», για το έτος 2013. 3. Αναμορφώνει τον προϋπολογισμό τού δήμου έτους 2013 και εγγράφει πίστωση ποσού 1.480.920,00 €, όπως αναλυτικά φαίνεται στην υπ' αριθμ. 319/13 ΑΔΣ. 4. Εγκρίνει τη διενέργεια της παραπάνω προμήθειας, και ορίζει ως τρόπο διενέργειας το Δημόσιο Ανοικτό Διαγωνισμό, σύμφωνα με τους όρους που θα συντάξει η οικονομική Επιτροπή».

Επίσης θέτω υπόψη σας με την υπ. αριθμ. 107417/26.7.13 Σύμφωνη Γνώμη του ΥΠΠΕΚΑ/Ειδική Υπηρεσία Διαχείρισης Επιχειρησιακό Πρόγραμμα «Περιβάλλον και Αειφόρος Ανάπτυξη 2007-2013» (ΕΠΠΕΡΑΑ) για τα σχέδια των τευχών δημοπράτησης και τη διαδικασία προκήρυξης.

Κατόπιν ο Πρόεδρος κάλεσε τα μέλη να πάρουν απόφαση.

Η Οικονομική Επιτροπή αφού άκουσε την εισήγηση του Προέδρου και αφού έλαβε υπόψη της, την υπ' αριθμ. 291/2013 απόφαση του Δημοτικού Συμβουλίου, την υπ. αριθμ. 107417/26.7.13 Σύμφωνη Γνώμη του ΥΠΠΕΚΑ/Ειδική Υπηρεσία Διαχείρισης Επιχειρησιακό Πρόγραμμα «Περιβάλλον και Αειφόρος Ανάπτυξη 2007-2013» (ΕΠΠΕΡΑΑ), το σχέδιο της διακήρυξης, τις διατάξεις του άρθρ. 72 του ν. 3852/2010, τις διατάξεις του ΕΚΠΟΤΑ, μετά από διαλογική συζήτηση, μειοψηφούντων των κ.κ. Χριστόπουλου Γεώργιου, Παναγόπουλου Χρήστου & Κολόσακα Άγγελου,

αποφασίζει κατά πλειοψηφία

Α). Καταρτίζει τους όρους διακήρυξης δημόσιου ανοικτού διαγωνισμού της προμήθειας: Εξοπλισμού για το έργο «Εγκατάσταση μονάδας δεματοποίησης αστικών στερεών αποβλήτων Δήμου Ήλιδας στην περιοχή "κονιδεϊκα"», ως ακολούθως.

Η απόφαση αυτή πήρε αύξοντα αριθμό 213/2013

Μετά την εξάντληση των θεμάτων λύθηκε η σημερινή συνεδρίαση.

Κατόπιν συντάχθηκε το πρακτικό αυτό και υπογράφηκε όπως παρακάτω:

Ο ΠΡΟΕΔΡΟΣ

ΤΑ ΜΕΛΗ

ΑΚΡΙΒΕΣ ΑΝΤΙΓΡΑΦΟ
Αμαλιάδα 19-08-2013

Ο ΠΡΟΕΔΡΟΣ

Βασίλειος Ζαχαρόπουλος

ΠΑΡΑΡΤΗΜΑ Α' : ΣΤΟΙΧΕΙΑ ΤΩΝ ΠΡΟΣ ΠΡΟΜΗΘΕΙΑ ΕΙΔΩΝ

10.1 - «ΣΤΟΙΧΕΙΑ ΤΩΝ ΠΡΟΣ ΠΡΟΜΗΘΕΙΑ ΕΙΔΩΝ»

ΑΝΑΘΕΤΟΥΣΑ ΑΡΧΗ	ΔΗΜΟΣ ΗΛΙΔΑΣ
ΠΕΡΙΓΡΑΦΗ ΕΙΔΩΝ	<p>Η πράξη περιλαμβάνει την προμήθεια εξοπλισμού:</p> <ul style="list-style-type: none"> • Συστήματος δεματοποίησης ΑΣΑ συμπεριλαμβανομένης μεταφορικής ταινίας (τεμ. 1) • Ειδικού οχήματος μεταφοράς και τοποθέτησης δεματίων (τεμ. 1) • Πλυστικού μηχανήματος (τεμ. 1) • Κλαδοτεμαχιστή - Θρυμματιστή ογκωδών (τεμ. 1)
ΚΩΔΙΚΟΣ ΑΡΙΘΜΟΣ ΟΜΑΔΑΣ ΕΙΔΟΥΣ	<p>Ταξινόμηση κατά CPV (Κοινό λεξιλόγιο για τις δημόσιες συμβάσεις) σύμφωνα με τον Κανονισμό (ΕΚ) 213/08 :</p> <p>39713300-6: Συμπιεστές απορριμμάτων 42921330-0: Μηχανήματα περιτυλίγματος 42996200-6: Πρέσες αποβλήτων 34144710-8: Τροχοφόροι φορτωτές 42417310-8: Μεταφορικές ταινίες 30191400-8: Συσκευές κατατεμαχισμού εγγράφων</p>
ΠΟΣΟΤΗΤΑ ΚΑΙ ΜΟΝΑΔΑ	<p>Η πράξη περιλαμβάνει συνολικά τέσσερα (4) τεμάχια ως κάτωθι :</p> <ul style="list-style-type: none"> • Σύστημα δεματοποίησης ΑΣΑ συμπεριλαμβανομένης μεταφορικής ταινίας (τεμ. 1) • Ειδικό μηχάνημα μεταφοράς και τοποθέτησης δεματίων (τεμ. 1) • Πλυστικό μηχάνημα (τεμ. 1) • Κλαδοτεμαχιστής - Θρυμματιστής ογκωδών (τεμ. 1)
ΥΠΗΡΕΣΙΑ ΓΙΑ ΤΗΝ ΟΠΟΙΑ ΠΡΟΟΡΙΖΟΝΤΑΙ ΤΑ ΕΙΔΗ (ΦΟΡΕΑΣ ΛΕΙΤΟΥΡΓΙΑΣ)	ΔΗΜΟΣ ΗΛΙΔΑΣ
ΠΡΟΫΠΟΛΟΓΙΣΘΕΙΣΑ ΔΑΠΑΝΗ ΜΕ ΤΟΝ ΦΠΑ 23%	Ένα εκατομμύριο τετρακόσιες ογδόντα χιλιάδες εννιακοσίων είκοσι ευρώ (1.480.920,00 €)
ΣΥΛΛΟΓΙΚΕΣ ΑΠΟΦΑΣΕΙΣ ΚΑΙ ΕΝΑΡΙΘΜΑ ΠΟΥ ΧΡΗΜΑΤΟΔΟΤΟΥΝ ΤΗΝ ΠΡΑΞΗ	<p>ΚΩΔ. ΣΑ : Ε0758 Κωδικός Πράξης ΣΑ : 2011ΣΕ07580217 Φορέας Σ.Α. : ΥΠΟΥΡΓΕΙΟ ΠΕΡΙΒΑΛΛΟΝΤΟΣ, ΕΝΕΡΓΕΙΑΣ ΚΑΙ ΚΛΙΜΑΤΙΚΗΣ ΑΛΛΑΓΗΣ Κωδικός Φορέα : 1012900</p>
ΕΓΓΥΗΣΗ ΣΥΜΜΕΤΟΧΗΣ 5% ΕΠΙ ΤΟΥ ΠΡΟΫΠΟΛΟΓΙΣΜΟΥ ΤΗΣ ΠΡΟΜΗΘΕΙΑΣ (ΜΕ ΦΠΑ)	Εβδομήντα τέσσερις χιλιάδες και σαράντα έξι ευρώ (74.046,00 €)
ΧΡΟΝΟΣ ΠΑΡΑΔΟΣΗΣ ΣΤΟ ΦΟΡΕΑ	Εκατόν πενήντα (150) ημέρες από την ημερομηνία που ορίζεται στο άρθρο 18.1 του Παραρτήματος Β' της απόφασης διακήρυξης και μέχρι την

	ημερομηνία που ορίζεται στο άρθρο 25.1 του ίδιου Παραρτήματος
ΤΟΠΟΣ ΠΑΡΑΔΟΣΗΣ	Οι εγκαταστάσεις του Δήμου Ήλιδας, Ηλείας, στην Περιφέρεια Δυτικής Ελλάδας.
ΣΥΝΟΛΟ ΚΡΑΤΗΣΕΩΝ ΕΠΙ %	0,10% υπέρ Ενιαίας Ανεξάρτητης Αρχής Δημοσίων Συμβάσεων (άρθρο 4§3 Ν. 4013 / 2011).
ΦΟΡΟΣ άρθρου 55§1, περιπτ. στ, Ν. 2238/1994 (ΦΕΚ 151Α / 16-9-1994)	4% επί της καθαρής αξίας των ειδών

ΠΑΡΑΡΤΗΜΑ Β' : ΓΕΝΙΚΟΙ ΟΡΟΙ ΔΗΜΟΣΙΟΥ ΑΝΟΙΚΤΟΥ ΔΙΑΓΩΝΙΣΜΟΥ

Άρθρο 1^ο : ΑΝΑΘΕΤΟΥΣΑ ΑΡΧΗ

- 1.1 Αναθέτουσα Αρχή (Α.Α.) είναι ο : Δήμος Ήλιδας (στο εξής ΔΗΜΟΣ)
- 1.2 Η Διεύθυνση της Αναθέτουσας Αρχής είναι : Δήμος Ήλιδας, οδός Φιλικής Εταιρείας 6, Τ.Κ. 27200 – Αμαλιάδα Ηλείας, Περιφερειακή Ενότητα Ηλείας
Τηλέφωνο : +3026223 60502 Κέντρο,
+3026223 60521 (Γραφείο Πρωτοκόλλου)
Φαξ : +3026223 60538 (Δ/νση Διοικητικού)
Ηλεκτρονικό Ταχυδρομείο : grillas@amaliada.gr
Δικτυακός Τόπος (URL) : <http://www.dimosilidas.gr>

Άρθρο 2^ο : ΑΝΤΙΚΕΙΜΕΝΟ ΤΟΥ ΔΙΑΓΩΝΙΣΜΟΥ

2.1 Αντικείμενο του διαγωνισμού αποτελεί η προμήθεια του κάτωθι μηχανολογικού εξοπλισμού (ειδών ή μηχανημάτων) :

1. Συστήματος δεματοποίησης ΑΣΑ (τεμ. 1) δυναμικότητας τουλάχιστον 20δεμάτων/η και πάνω, με συνολική απόδοση τέτοια ώστε να μπορεί κατ' ελάχιστο να καλύψει το ημερήσιο εισερχόμενο φορτίο (περίπου 43 t/d) στο ωράριο λειτουργίας της μονάδας. Στο σύστημα, συμπεριλαμβάνεται και μεταφορική ταινία ΑΣΑ, πλάτους τουλάχιστον 1m για την σύνδεση της τροφοδοσίας με την πρέσσα-δεματοποίηση.
2. Ειδικού μηχανήματος μεταφοράς και τοποθέτησης δεμάτων (τεμ. 1), ανάλογα με το προτεινόμενο σύστημα δεματοποίησης
3. Πλυστικού μηχανήματος (τεμ. 1) για την πλύση των μηχανημάτων αλλά και του κτιρίου στέγασης.
4. Κλαδοτεμαχιστή - Θρυμματιστή ογκωδών (τεμ. 1) πολλαπλών λειτουργιών με στόχο να τεμαχίζει ξύλα, κλαδιά, κτλ.

Οι διαγωνιζόμενοι πρέπει να υποβάλλουν προσφορά για το σύνολο των ως άνω ζητούμενων ειδών. Δεν γίνονται δεκτές και απορρίπτονται ως απαράδεκτες οι προσφορές για μέρος μόνο του ζητούμενου εξοπλισμού.

2.2 Όλα τα είδη θα είναι καινούρια, αμεταχειρίστη, άριστης ποιότητας, στιβαρής κατασκευής και ασφαλούς λειτουργίας. Θα είναι δοκιμασμένα σε συνθήκες λειτουργίας και θα φέρουν εγκρίσεις τύπου και σήμανση CE κατά την Οδηγία 2006/42/ΕΚ, όπου απαιτείται.

Στο αντικείμενο του διαγωνισμού περιλαμβάνεται επίσης και κάθε άλλο υλικό, παρελκόμενο, εργασία και υποχρέωση που περιγράφεται αναλυτικά στην απόφαση διακήρυξης και τα παραρτήματά της για την πλήρη παραλαβή της προμήθειας.

2.3 Τα τεχνικά χαρακτηριστικά του προς προμήθεια εξοπλισμού (ειδών) αναφέρονται αναλυτικά στο Παράρτημα Ε' «Τεχνικές Προδιαγραφές» της απόφασης διακήρυξης.

Άρθρο 3^ο : ΠΡΟΫΠΟΛΟΓΙΣΜΟΣ ΠΡΑΞΗΣ

3.1 Η συνολική δαπάνη για την παρούσα πράξη (δηλ. την προμήθεια των ειδών, την μεταφορά τους, τις δοκιμές τους, την ενδεχόμενη επίδειξή τους κατά την διαγωνιστική διαδικασία / την εκπαίδευση του προσωπικού και την παράδοσή τους σε πλήρη λειτουργία καθώς και τις όποιες άλλες υποχρεώσεις και εργασίες που αναφέρονται αναλυτικά στην απόφαση διακήρυξης και τα παραρτήματά της) έχει προϋπολογισθεί στο ποσό του ενός εκατομμυρίου διακοσίων τεσσάρων χιλιάδων ευρώ (1.204.000,00 €) μη συμπεριλαμβανομένου του ΦΠΑ 23%, δηλαδή στο συνολικό ποσό του ενός εκατομμυρίου τετρακοσίων ογδόντα χιλιάδων εννιακοσίων είκοσι ευρώ (1.480.920,00 €) συμπεριλαμβανομένου του ΦΠΑ.

Ο προϋπολογισμός της πράξης αναλύεται ως ακολούθως :

A/A	ΕΙΔΟΣ	ΠΟΣΟΤΗΤΑ (τεμ)	ΤΙΜΗ ΤΕΜΑΧΙΟΥ ΧΩΡΙΣ ΦΠΑ, σε €	ΣΥΝΟΛΟ ΕΙΔΟΥΣ ΠΡΟ ΦΠΑ, σε €	ΦΠΑ 23% σε €	ΣΥΝΟΛΟ ΕΙΔΟΥΣ ΜΕ ΦΠΑ, σε €
ΕΞΟΠΛΙΣΜΟΣ ΕΓΚΑΤΑΣΤΑΣΗΣ ΜΟΝΑΔΑΣ ΔΕΜΑΤΟΠΟΙΗΣΗΣ						
1.1	Σύστημα δερματοποίησης ΑΣΑ	1,00	950.000,00	950.000,00	218.500,00	1.168.500,00
1.2	Ειδικό μηχάνημα μεταφοράς και τοποθέτησης δερμάτων	1,00	110.000,00	110.000,00	25.300,00	135.300,00
1.3	Πλυστικό μηχάνημα	1,00	14.000,00	14.000,00	3.220,00	17.220,00
1.4	Κλαδοτεμαχιστής - Θρυμματιστής ογκωδών	1,00	130.000,00	130.000,00	29.900,00	159.900,00
ΣΥΝΟΛΟ ΠΡΑΞΗΣ €				1.204.000,00		
Φ.Π.Α. (23%) €					276.920,00	
ΣΥΝΟΛΙΚΗ ΔΑΠΑΝΗ (προϋπολογισμός πράξης με ΦΠΑ) €						1.480.920,00

3.2 Η προμήθεια του ως άνω εξοπλισμού είναι το υποέργο Νο 3 της Πράξης : «ΑΠΟΚΑΤΑΣΤΑΣΗ ΧΩΡΟΥ ΑΝΕΞΕΛΕΓΚΤΗΣ ΔΙΑΘΕΣΗΣ ΣΤΕΡΕΩΝ ΑΠΟΒΛΗΤΩΝ & ΕΓΚΑΤΑΣΤΑΣΗ ΜΟΝΑΔΑΣ ΔΕΜΑΤΟΠΟΙΗΣΗΣ ΑΣΤΙΚΩΝ ΣΤΕΡΕΩΝ ΑΠΟΒΛΗΤΩΝ ΔΗΜΟΥ ΗΛΙΔΑΣ ΣΤΗΝ ΠΕΡΙΟΧΗ "ΚΟΝΙΔΕΪΚΑ"» η οποία έχει ενταχθεί στο Επιχειρησιακό Πρόγραμμα «Περιβάλλον και Αειφόρος Ανάπτυξη 2007-2013» με βάση την υπ' αρ πρωτ οικ. 175159 /27-12-2011 απόφαση του Ειδικού Γραμματέα Υδάτων με θέμα την ένταξη και την υπ' αρ. Πρωτ. οικ. 126620/28-12-2012 1^η τροποποίηση της πράξης και έχει λάβει κωδικό MIS 364053.

Φορέας χρηματοδότησης της πράξης είναι το Υπουργείο Ενέργειας και Κλιματικής Αλλαγής, Κωδ. ΣΑ 0758. Η δαπάνη για την εν λόγω προμήθεια βαρύνει την με Κ.Α. : 20.7131.10001 σχετική πίστωση του προϋπολογισμού του οικονομικού έτους 2013 του ΔΗΜΟΥ.

Η συνολική δαπάνη της πράξης θα συγχρηματοδοτηθεί από το ΕΠΠΕΡΑΑ - Ταμείο Συνοχής, από πόρους του Ελληνικού Δημοσίου και από ίδιους πόρους – ΕΣΠΑ 2007-2013.

Άρθρο 4^ο : ΟΡΙΣΜΟΙ - ΣΥΝΤΟΜΟΓΡΑΦΙΕΣ

4.1 Ορισμοί

Οι ακόλουθοι όροι θα έχουν, πλην της περιπτώσεως που τα συμφραζόμενα απαιτούν διαφορετικά, τις έννοιες που τους αποδίδονται στη συνέχεια :

Αναθέτουσα Αρχή (Α.Α.) : Το κράτος, οι αρχές τοπικής αυτοδιοίκησης, οι οργανισμοί δημοσίου δικαίου και οι ενώσεις μιας ή περισσότερων από αυτές τις αρχές ή ενός ή περισσότερων από αυτούς τους οργανισμούς δημοσίου δικαίου (άρθρο 2§9 ΠΔ 60/2007). Στον παρόντα διαγωνισμό, Α.Α. είναι ο ΔΗΜΟΣ, ο οποίος προκηρύσσει τον διαγωνισμό αυτό, στον οποίο θα κατατεθούν οι προσφορές και ο οποίος θα υπογράψει με τον Ανάδοχο την σύμβαση για την υλοποίηση της πράξης

Κύριος της πράξης / Υπηρεσία : Ο ΔΗΜΟΣ

Φορέας της Προμήθειας ή Φορέας : Ο ΔΗΜΟΣ

Υπηρεσία Διενέργειας Διαγωνισμού (Υ.Δ.Δ.) : Το Γραφείο Προμηθειών του ΔΗΜΟΥ
 Όργανο Λήψης Αποφάσεων ή Αποφασίζον Όργανο : Η Οικονομική Επιτροπή του ΔΗΜΟΥ. Το Όργανο Λήψης Αποφάσεων είναι ο αρμόδιος φορέας που αποφαινεται αιτιολογημένα (αποφασίζον όργανο) έναντι ενστάσεων ή/και προδικαστικών προσφυγών που δυνατόν να ασκηθούν από κάθε ενδιαφερόμενο για παράνομη πράξη ή παράλειψη της Α.Α. ή επιβολή κυρώσεων στα πλαίσια του παρόντος διαγωνισμού. Επιπλέον το Όργανο Λήψης Αποφάσεων εγκρίνει τα πρακτικά κάθε σταδίου του διαγωνισμού αλλά και κάθε εισήγηση των γνωμοδοτικών οργάνων και εκδίδει την απόφαση κατακύρωσης. Οι αποφάσεις του Οργάνου Λήψης Αποφάσεων είναι διοικητικές πράξεις εκτελεστού χαρακτήρα και κοινοποιούνται στους ενδιαφερόμενους σε κάθε στάδιο του διαγωνισμού και μέχρι την απόφαση κατακύρωσης για την τυχόν υποβολή προδικαστικών προσφυγών.

Μετά την απόφαση κατακύρωσης, Όργανο Λήψης Αποφάσεων είναι το Δημοτικό Συμβούλιο.

Επιτροπή Διενέργειας Διαγωνισμού, Αξιολόγησης των Προσφορών και εισήγησης για ανάθεση (Ε.Δ.Δ.) του ΔΗΜΟΥ : Το αρμόδιο για την παραλαβή, αποσφράγιση και αξιολόγηση των προσφορών και την εισήγηση για ανάθεση της προμήθειας συλλογικό γνωμοδοτικό όργανο της Α.Α., το οποίο συγκροτείται με απόφαση της Οικονομικής Επιτροπής και λειτουργεί σύμφωνα με τα οριζόμενα στις κείμενες διατάξεις περί συγκρότησης, ορισμού μελών και λειτουργίας των συλλογικών οργάνων της διοίκησης, αποτελείται δε από τρία μέλη τουλάχιστον (άρθρο 46 Ε.Κ.Π.ΟΤΑ). Η Ε.Δ.Δ. γνωμοδοτεί αιτιολογημένα επί τυχόν ενστάσεων κατά των πρακτικών και επί τυχόν προδικαστικών προσφυγών κατά των αποφάσεων του Οργάνου Λήψης Αποφάσεων, κατά τα διάφορα στάδια του διαγωνισμού και μέχρι την απόφαση κατακύρωσης. Η Ε.Δ.Δ. γνωμοδοτεί ακόμα και για κάθε θέμα που προκύπτει κατά την διενέργεια του διαγωνισμού ως και κατά την εκτέλεση της σύμβασης. Τα πρακτικά της Ε.Δ.Δ. ως γνωμοδοτικές ενέργειες στερούνται εκτελεστού χαρακτήρα.

Επιτροπή Παραλαβής Προμηθειών (Ε.Π.) του ΔΗΜΟΥ : Το αρμόδιο συλλογικό όργανο, το οποίο συγκροτείται με απόφαση του Δημοτικού Συμβουλίου και λειτουργεί σύμφωνα με τα οριζόμενα στις κείμενες διατάξεις περί συγκρότησης, ορισμού μελών και λειτουργίας των συλλογικών οργάνων της διοίκησης και το οποίο έχει την ευθύνη για την παραλαβή των προς προμήθεια ειδών. Η Ε.Π. είναι τουλάχιστον 3μελής.

Αρμόδιος Υπάλληλος για παροχή πληροφοριών : Ο κος Γκρίλλας Σωτ., στέλεχος του Γραφείου Προμηθειών του ΔΗΜΟΥ, η οποία παρέχει σχετικές με το διαγωνισμό πληροφορίες κατά τις εργάσιμες ημέρες και ώρες, στο τηλέφωνο επικοινωνίας : 26223 60562, φαξ : 26223 60569 και e-mail : grillas@amaliada.gr
 Πράξη : ΠΡΟΜΗΘΕΙΑ ΕΞΟΠΛΙΣΜΟΥ ΓΙΑ ΤΟ ΕΡΓΟ «ΕΓΚΑΤΑΣΤΑΣΗ ΜΟΝΑΔΑΣ ΔΕΜΑΤΟΠΟΙΗΣΗΣ ΑΣΤΙΚΩΝ ΣΤΕΡΕΩΝ ΑΠΟΒΛΗΤΩΝ ΔΗΜΟΥ 'ΗΛΙΔΑΣ ΣΤΗΝ ΠΕΡΙΟΧΗ "ΚΟΝΙΔΕΙΚΑ"».

Εξοπλισμός : Τα ζητούμενα μηχανήματα και οχήματα ώστε να μπορούν να δεματοποιηθούν τα Αστικά Στερεά Απόβλητα του Δήμου Ήλιδας, ήτοι το σύστημα δεματοποίησης, ένα ειδικό όχημα μεταφοράς και τοποθέτησης δεματίων, ένα πλυστικό μηχάνημα για την πλύση του χώρου και των μηχανημάτων δεματοποίησης, μεταφορική ταινία ΑΣΑ (ανάλογα και με το σύστημα δεματοποίησης), έναν κλαδοτεμαχιστής - θρυμματιστής ογκωδών αποβλήτων πριν την επεξεργασία τους, με όλα τα παρελκόμενα, εργαλεία, έντυπα και λοιπά εγχειρίδια, όπως αυτά περιγράφονται στην παρούσα διακήρυξη.

Προμηθευτής ή Προσφέρων ή Συμμετέχων ή Διαγωνιζόμενος : Οποιοδήποτε φυσικό ή νομικό πρόσωπο ή ομάδα προσώπων συμμετέχει στο διαγωνισμό και υποβάλλει προσφορά με σκοπό τη σύναψη Σύμβασης με την Αναθέτουσα Αρχή (άρθρο 2§8 ΠΔ 60/2007).

Εκπρόσωπος/οι (του διαγωνιζόμενου) : Το/α φυσικό/ά πρόσωπο/α που υπογράφει ή/και υποβάλλει την προσφορά - στην περίπτωση που αυτή δεν υπογράφεται ή/και δεν υποβάλλεται από τον ίδιο τον Προσφέροντα - ή/και είναι παρόν κατά την αποσφράγιση της. Το πρόσωπο αυτό μπορεί να είναι ο νόμιμος εκπρόσωπος του Προσφέροντα, ή πρόσωπο ειδικά εξουσιοδοτημένο από τον Προσφέροντα ή τον νόμιμο εκπρόσωπο του, ή σε περίπτωση ένωσης / κοινοπραξίας προσώπων, πρόσωπο εξουσιοδοτημένο από όλα τα μέλη της ένωσης / κοινοπραξίας.

Υπεύθυνος Επικοινωνίας : Το πρόσωπο που ο Προσφέρων με δήλωση του, στην οποία περιλαμβάνονται τα πλήρη στοιχεία του προσώπου (ονοματεπώνυμο, ταχυδρομική διεύθυνση, αριθμός τηλεφώνου, fax, e-mail κλπ), ορίζει σαν υπεύθυνο για τις ενδεχόμενες ανάγκες επικοινωνίας της Α.Α. με τον Προσφέροντα.

Διακήρυξη : Η Απόφαση Διακήρυξης με τα παραρτήματά της που έχει εγκριθεί με απόφαση της Α.Α. και η οποία εκδίδεται για τους ενδιαφερόμενους προμηθευτές / διαγωνιζόμενους / συμμετέχοντες / προσφέροντες και περιέχει την περιγραφή του αντικειμένου, τους όρους και τις προϋποθέσεις με βάση τις οποίες διενεργείται ο Διαγωνισμός και κάθε πρόσθετη πληροφορία που κρίνεται χρήσιμη από την Α.Α.

Φάκελος Προσφοράς / Προσφορά : Το σύνολο των εγγράφων / στοιχείων που έχουν κατατεθεί από ένα Προμηθευτή ή Προσφέροντα ή Συμμετέχοντα ή Διαγωνιζόμενο, σύμφωνα με την διακήρυξη, για την συμμετοχή του στη διαδικασία του Διαγωνισμού. Ο Φάκελος Προσφοράς περιλαμβάνει σε χωριστούς επί μέρους φακέλους :

(α) Τον επί μέρους Φάκελο Δικαιολογητικών με τα δικαιολογητικά, τις υπεύθυνες δηλώσεις, τα έγγραφα στοιχεία απόδειξης της τεχνικής ικανότητας και τα λοιπά στοιχεία συμμετοχής του διαγωνιζομένου.

(β) Τον επί μέρους Φάκελο Τεχνικής Προσφοράς με τα τεχνικά στοιχεία της προσφοράς του διαγωνιζομένου.

(γ) Τον επί μέρους Φάκελο Οικονομικής Προσφοράς με τα οικονομικά στοιχεία της προσφοράς του διαγωνιζομένου.

Δικαιούχος : Ο κατά το ΚΕΦΑΛΑΙΟ Ι, άρθρο 2§4 του Κανονισμού (ΕΚ)1083/2006 της 11/7/2006 του Συμβουλίου, δημόσιος ή ιδιωτικός οργανισμός, φορέας ή επιχείρηση, αρμόδιος για την υλοποίηση πράξεων. Στον συγκεκριμένο διαγωνισμό δικαιούχος της πράξης είναι ο ΔΗΜΟΣ.

Ανάδοχος : Ο προσφέρων στον οποίο θα κατακυρωθεί το αποτέλεσμα του διαγωνισμού και θα συνάψει Σύμβαση με την Α.Α. για την υλοποίηση της πράξης, σύμφωνα με τον τρόπο και τη διαδικασία που περιγράφονται στα συμβατικά τεύχη και στοιχεία.

Απόφαση Κατακύρωσης ή Κατακύρωση : Η απόφαση της Οικονομικής Επιτροπής του Δήμου με την οποία εγκρίνεται η τελική επιλογή του προσωρινού αναδόχου για την υλοποίηση της πράξης και η οποία κοινοποιείται σε αυτόν.

Σύμβαση : Η έγγραφη συμφωνία μεταξύ της Α.Α. και του Αναδόχου για την υλοποίηση της πράξης, η οποία υπογράφεται μετά την κοινοποίηση της Απόφασης Κατακύρωσης

Προϋπολογισμός πράξης : Η εκτιμώμενη από την Α.Α. συνολική δαπάνη για την υλοποίηση της προκηρυσσόμενης πράξης.

Συμβατικό Ποσό ή Συμβατικό Τίμημα ή Αξία της Σύμβασης ή Συμβατική Αξία : Η συνολική δαπάνη για την υλοποίηση της προκηρυσσόμενης πράξης, όπως αυτή καθορίζεται από την οικονομική προσφορά του αναδόχου (συμπεριλαμβανομένου του ΦΠΑ) στην οποία θα κατακυρωθεί η πράξη και η οποία αναφέρεται στην Σύμβαση.

Συμβατικά τεύχη : Τα συνημμένα τεύχη στην Σύμβαση μεταξύ της Α.Α. και του Αναδόχου, καθώς και όλα τα τεύχη που τη συνοδεύουν και τη συμπληρώνουν και περιλαμβάνουν την παρούσα Διακήρυξη και την προσφορά του αναδόχου.

Υπεύθυνη Δήλωση : Εννοείται δήλωση κατά την παρ. 4 του άρθρου 8 του Ν. 1599/1986 (ΦΕΚ 75Α'), όπως εκάστοτε ισχύει ή σε περίπτωση αλλοδαπού συμμετέχοντος, κείμενο ανάλογης αποδεικτικής αξίας, σύμφωνα με τις διατάξεις της χώρας προέλευσης του. Σε περίπτωση Νομικού προσώπου υπογράφεται από τον νόμιμο εκπρόσωπό του ή από ειδικώς εξουσιοδοτηθέντα προς τούτο εκπρόσωπο (σε αυτή την περίπτωση προσκομίζεται επικυρωμένο αντίγραφο του οικείου εξουσιοδοτικού εγγράφου). Οι ζητούμενες από την Διακήρυξη Υπεύθυνες Δηλώσεις δηλώνονται ρητά ως τέτοιες και θα συνοδεύονται πάντοτε με θεώρηση του γνησίου της υπογραφής του υπογράφοντα, εκτός αν ορίζεται διαφορετικά στην παρούσα διακήρυξη. Σε όλες τις υπόλοιπες περιπτώσεις όπου ζητείται ή αναφέρεται «έγγραφη δήλωση», «ρητή δέσμευση» κλπ, εννοείται σχετική αναφορά ή απάντηση στο κείμενο της προσφοράς υποψηφίου.

Πτωχευτικός Κώδικας : Ο Νόμος 3588/2007 (ΦΕΚ 153Α/10-7-2007) όπως τροποποιήθηκε και ισχύει κάθε φορά.

4.2 Συντομογραφίες

Στο κείμενο της Διακήρυξης οι παρακάτω συντομογραφίες ερμηνεύονται ως εξής : Γ.Ε.ΜΗ. : Γενικό Εμπορικό Μητρώο. Το Γ.Ε.ΜΗ. καθιερώθηκε με τον Ν. 3419/2005, ο οποίος τροποποιήθηκε με τον Ν. 3853/2010 (Α' 90) τον Νόμο 4038/2012 (Α' 14) και τον Νόμο 4072/2012 (Α' 86). Στο Γ.Ε.ΜΗ. εγγράφονται τα φυσικά πρόσωπα που είναι έμποροι και τα νομικά πρόσωπα (Α.Ε., Ε.Π.Ε., Ο.Ε., Ε.Ε., Ι.Κ.Ε.) που ασκούν εμπορία, ενώ ιδρύεται σε κάθε επιμελητήριο ειδική υπηρεσία Γ.Ε.ΜΗ. Με την ΚΥΑ Κ1-802 (ΦΕΚ 470Β/24-3-2011) τέθηκε σε ισχύ η εφαρμογή του Γ.Ε.ΜΗ. και πλέον οι εταιρείες που ιδρύονται μετά την 4/4/2011 πρέπει να καταθέτουν στο Γ.Ε.ΜΗ. τα σχετικά έγγραφα για την σύστασή τους και την εγγραφή τους σε αυτό.

MIS : Management Information System, ο χαρακτηριστικός αριθμός (κωδικός) με τον οποίο ανευρίσκεται κάθε ενταγμένη πράξη στο Ολοκληρωμένο Πληροφοριακό Σύστημα του Υπουργείου Ανάπτυξης, Ανταγωνιστικότητας και Ναυτιλίας

ΣΔΣ : Διεθνής Συμφωνία περί Δημοσίων Συμβάσεων. Συμφωνία που συνήφθη στο πλαίσιο του Παγκόσμιου Οργανισμού Εμπορίου (ΠΟΕ) που συστήθηκε το 1995 και των πολυμερών διαπραγματεύσεων του Γύρου της Ουρουγουάης που ολοκληρώθηκαν στις 15 Δεκεμβρίου 1993 και αντικατέστησε την Γενική Συμφωνία Δασμών και Εμπορείου του 1947 (GATT – General Agreement on Tariffs and Trade) και η οποία κυρώθηκε από την Ελληνική Βουλή με τον Νόμο 2513/1997 (ΦΕΚ 139Α).

Τ.Δ.Δ.Σ. : Τεύχος Διακηρύξεων Δημοσίων Συμβάσεων. Ένα από τα τεύχη της Εφημερίδας της Κυβέρνησης όπου δημοσιεύονται σε περίληψη όλες οι προκηρύξεις διαγωνισμών δημόσιων έργων, προμηθειών, υπηρεσιών και μελετών του Δημοσίου και του ευρύτερου δημόσιου τομέα, που η δημοσίευσή τους προβλέπεται από την ισχύουσα νομοθεσία και η οποία περίληψη περιλαμβάνει όλα

τα ουσιαστικά στοιχεία της οικείας διακήρυξης (Ν.3469/2006, ΦΕΚ 131Α, άρθρα 6, 7 και 9).

Ε.Κ.Π.ΟΤΑ : Ενιαίος Κανονισμός Προμηθειών Οργανισμών Τοπικής Αυτοδιοίκησης, η Υπουργική Απόφαση με αριθμό πρωτ. 11389/8-3-93 (ΦΕΚ 185Β/23-3-1993).

ΕΑΑΔΗΣΥ : Ενιαία Ανεξάρτητη Αρχή Δημοσίων Συμβάσεων, Ανεξάρτητη Αρχή που συστήνεται, έχει αρμοδιότητες, συγκροτείται και λειτουργεί σύμφωνα με τις διατάξεις του Ν. 4013/2011 (ΦΕΚ 204Α/15-9-2011) όπως τροποποιήθηκε και ισχύει.

Άρθρο 5^ο : ΝΟΜΙΚΟ ΠΛΑΙΣΙΟ ΔΙΑΓΩΝΙΣΜΟΥ - ΙΣΧΥΟΥΣΕΣ ΔΙΑΤΑΞΕΙΣ

5.1 Η διενέργεια του παρόντος διαγωνισμού και η εκτέλεση της προμήθειας διέπονται από τα κάτωθι :

1. Τις διατάξεις όπως ισχύουν:

α.- Της παρούσας διακήρυξης.

β.- Του Κανονισμού (ΕΚ) 1083/06 του Συμβουλίου της 11^{ης} Ιουλίου 2006 περί καθορισμού γενικών διατάξεων που αφορούν το Ευρωπαϊκό Ταμείο Περιφερειακής Ανάπτυξης, το Ευρωπαϊκό Κοινωνικό Ταμείο και το Ταμείο Συνοχής και την κατάργηση του Κανονισμού (ΕΚ) 1260/1999, όπως τροποποιήθηκε από τον Κανονισμό (ΕΚ) 1828/06 της Επιτροπής της 6^{ης} Δεκεμβρίου 2006.

γ.- Της Οδηγίας 2004/18/ΕΚ της 31/3/2004 «Περί συντονισμού των διαδικασιών σύναψης δημοσίων συμβάσεων έργων, προμηθειών και υπηρεσιών» όπως αυτή τροποποιήθηκε με την Οδηγία 2005/51/ΕΚ της Επιτροπής, την Οδηγία 2005/75/ΕΚ του Ευρωπαϊκού Κοινοβουλίου και του Συμβουλίου της 16ης Νοεμβρίου, τον Κανονισμό (ΕΚ) 213/08 της Επιτροπής, τον Εκτελεστικό Κανονισμό (ΕΕ) αριθμ 842/2011 της Επιτροπής και τον Κανονισμό (ΕΕ) αριθμ. 1251/11 της Επιτροπής και ισχύει.

δ.- Του Ν. 3614/2007 (ΦΕΚ 267Α/3-12-2007) «Διαχείριση, έλεγχος και εφαρμογή αναπτυξιακών παρεμβάσεων για την προγραμματική περίοδο 2007-2013», όπως τροποποιήθηκε και ισχύει.

ε.- Του Νόμου 3463/2006 (ΦΕΚ 114Α/8-6-2006) «Κύρωση του Κώδικα Δήμων και Κοινοτήτων» όπως τροποποιήθηκε και ισχύει.

στ.- Του Ν. 3852/2010 (ΦΕΚ 87Α/7-6-2010) «Νέα Αρχιτεκτονική της Αυτοδιοίκησης και της Αποκεντρωμένης Διοίκησης - Πρόγραμμα Καλλικράτης», όπως τροποποιήθηκε με τον Ν. 4071/2012 (ΦΕΚ 85Α/11-4-2012) και ισχύει.

ζ.- Του Ν. 2286/1995 (ΦΕΚ 19Α/1-2-1995) «Προμήθειες του δημοσίου τομέα και ρυθμίσεις συναφών θεμάτων», όπως τροποποιήθηκε και ισχύει.

η.- Του Ν. 3886/2010 (ΦΕΚ 173Α/30-9-2010) «Δικαστική προστασία κατά τη σύναψη δημοσίων συμβάσεων – Εναρμόνιση της ελληνικής νομοθεσίας με την Οδηγία 89/665/ΕΟΚ του Συμβουλίου της 21ης Ιουνίου 1989 (L 395) και την Οδηγία 92/13/ΕΟΚ του Συμβουλίου της 25ης Φεβρουαρίου 1992 (L 76), όπως τροποποιήθηκαν με την Οδηγία 2007/66/ΕΚ του Ευρωπαϊκού Κοινοβουλίου και του Συμβουλίου της 11ης Δεκεμβρίου 2007 (L 335)», όπως τροποποιήθηκε με τον Ν.4055/2012 (ΦΕΚ 51Α/12-3-2012) και ισχύει.

θ.- Του Ν. 3548/2007 (ΦΕΚ 68Α/20-3-2007) «Καταχώρηση δημοσιεύσεων των φορέων του Δημοσίου στον Νομαρχιακό και Τοπικό Τύπο και άλλες διατάξεις» όπως τροποποιήθηκε και ισχύει (ιδίως με τον Ν. 3801/2009, ΦΕΚ 163Α, άρθρο 46 και τον Ν.3752/2009, ΦΕΚ 40Α/4-3-200, ΚΕΦ. Γ, άρθρο 8).

ι.- Του Ν. 4013/2011 «Σύσταση ενιαίας Ανεξάρτητης Αρχής Δημοσίων Συμβάσεων και Κεντρικού Ηλεκτρονικού Μητρώου Δημοσίων Συμβάσεων» (ΦΕΚ 204Α/15-9-2011) άρθρο 4, όπως τροποποιήθηκε με τον Ν.4072/2012 και ισχύει.

ια.- Του Ν. 4024/2011 (ΦΕΚ 226Α/27-10-2011) «Συνταξιοδοτικές ρυθμίσεις, ενιαίο μισθολόγιο-βαθμολόγιο, εργασιακή εφεδρεία και άλλες διατάξεις εφαρμογής

του μεσοπρόθεσμου πλαισίου δημοσιονομικής στρατηγικής 2012-2015», άρθρο 26 : «Συγκρότηση συλλογικών οργάνων της διοίκησης».

ιβ.- Του Π.Δ. 60/2007 (ΦΕΚ 64Α/16-3-2007) «Προσαρμογή της Ελληνικής Νομοθεσίας στην Οδηγία 2004/18/ΕΚ «Περί συντονισμού των διαδικασιών σύναψης δημοσίων συμβάσεων έργων, προμηθειών και υπηρεσιών», όπως τροποποιήθηκε και ισχύει.

2. Τις αποφάσεις :

α.- Την Απόφαση με αριθμ Π1/2345 « Εξαίρεση από την ένταξη στο Ενιαίο Πρόγραμμα Προμηθειών (Ε.Π.Π.) μέχρι 31-12-2013 των προμηθειών που εντάσσονται σε Συγχρηματοδοτούμενα Επιχειρησιακά Προγράμματα (ΕΣΠΑ)» (ΦΕΚ 688Β/26-3-2013) και την απόφαση με αριθμ Π1/1280 «Κατάρτιση Ενιαίου Προγράμματος Προμηθειών (Ε.Π.Π.) έτους 2013».

β.- Την Υπουργική Απόφαση με αριθμό πρωτ. 11389/8-3-93 «Ενιαίος Κανονισμός Προμηθειών Ο.Τ.Α.» (ΦΕΚ 185Β /23-3-1993), όπως τροποποιήθηκε και ισχύει και κατά τα σημεία στα οποία δεν αντίκεινται προς το ΠΔ 60/2007.

γ.- Την με αρ. πρωτ. 14053/ΕΥΣ 1749/27-03-08 Υπουργική Απόφαση Συστήματος Διαχείρισης (ΥΠΑΣΥΔ) όπως τροποποιήθηκε με τις αποφάσεις αριθμ. 43804/ΕΥΘΥ 2041 (ΦΕΚ 1957Β/9-9-2009), 28020/ΕΥΘΥ 1212 (ΦΕΚ 1088Β/19-7-2010) και 18818/ΕΥΘΥ 864 (ΦΕΚ 1111Β/3-6-2011) και ισχύει.

5.2 Αν κάποιος από τους όρους της διακήρυξης έρχεται σε αντίφαση με τα παραπάνω και υπό την προϋπόθεση ότι αυτό θα εντοπιστεί από προδικαστική προσφυγή διαγωνιζομένου σύμφωνα με το άρθρο 24.2.1 του παρόντος παραρτήματος, τότε, όπως εξ' άλλου και σε οποιαδήποτε άλλη περίπτωση, κατισχύουν τα αναφερόμενα στα παραπάνω 1α έως 2γ, σύμφωνα με την τροποποίηση που φέρει η αλλαγή στη νομοθεσία.

Για την επίλυση οιασδήποτε διαφοράς προκύπτουν σε οποιαδήποτε φάση της παρούσας προμήθειας, αρμόδια είναι τα κατά περίπτωση δικαστήρια της έδρας της Αναθέτουσας Αρχής.

Άρθρο 6^ο : ΔΗΜΟΣΙΕΥΣΗ ΤΗΣ ΔΙΑΚΗΡΥΞΗΣ

6.1 Δημοσιεύσεις

1. Η περίληψη της διακήρυξης στάλθηκε με ηλεκτρονικό μέσο, σύμφωνα με το άρθρο 32§5 του ΠΔ 60/2007, για δημοσίευση στην Υπηρεσία Ε.Ε.Ε.Κ. στις 29/08/2013.

2. Η περίληψη της διακήρυξης δημοσιεύτηκε άπαξ στο Τ.Δ.Δ.Σ. της Εφημερίδας της Κυβερνήσεως (ΦΕΚ) στις 29/08/2013

3. Στον Ελληνικό τύπο θα δημοσιευτεί άπαξ :

- Σε δύο οικονομικές εφημερίδες τις ΗΧΩ ΔΗΜΟΠΡΑΣΙΩΝ και ΓΕΝΙΚΗ ΔΗΜΟΠΡΑΣΙΩΝ
- Σε τρεις εφημερίδες (σε δύο τουλάχιστον ημερήσιες και μία εβδομαδιαία εφημερίδες της συγκεκριμένης Περιφερειακής Ενότητας Ηλείας, που έχουν την έδρα τους σε αυτή) τις ΠΑΤΡΙΔΑ, ΠΡΩΙΝΗ και ΠΑΡΑΤΗΡΗΤΗΣ.

4. Η διακήρυξη θα σταλεί στα Επιμελητήρια της χώρας και τον ΕΟΜΜΕΧ ή στον καθολικό διάδοχό του, για ενημέρωση.

5. Η περίληψη της διακήρυξης αναρτήθηκε στον πίνακα ανακοινώσεων του Δημοτικού Καταστήματος Ήλιδας.

6. Η Διακήρυξη καταχωρήθηκε επίσης και στο διαδίκτυο, στη διεύθυνση (URL) : <http://www.dimosilidas.gr>.

7. Τέλος η περίληψη της διακήρυξης, όπως προβλέπεται στην περίπτωση 16 του άρθρου 2 του Ν. 3861/2010, αναρτήθηκε στο διαδίκτυο, στον ιστότοπο <http://et.diavgeia.gov.gr/> (ΠΡΟΓΡΑΜΜΑ ΔΙΑΥΓΕΙΑ) στις 29/08/2013.

6.2 Έξοδα δημοσιεύσεων

Τα έξοδα δημοσίευσης των ανακοινώσεων στον Ελληνικό Τύπο βαρύνουν τον διαγωνιζόμενο που ανακηρύσσεται ανάδοχος (ΝΣΚ 204/2010), στην δε Υπηρεσία Επίσημων Εκδόσεων των Ευρωπαϊκών Κοινοτήτων, την Ευρωπαϊκή Ένωση.

Άρθρο 7^ο : ΤΡΟΠΟΣ ΚΑΙ ΚΟΣΤΟΣ ΛΗΨΗΣ ΕΓΓΡΑΦΩΝ ΤΟΥ ΔΙΑΓΩΝΙΣΜΟΥ ΚΑΙ ΠΛΗΡΟΦΟΡΙΩΝ

7.1 Προς διευκόλυνση των ενδιαφερομένων, το πλήρες τεύχος της Διακήρυξης διατίθεται σε ηλεκτρονική μορφή από την ιστοσελίδα του Δήμου Ήλιδας, στον δικτυακό τόπο : <http://www.dimosilidas.gr>.

7.2 Οι ενδιαφερόμενοι μπορούν ακόμα να ενημερώνονται για τους όρους της παρούσας Διακήρυξης, να παίρνουν πληροφορίες και να παραλαμβάνουν την Διακήρυξη σε έντυπη μορφή, έναντι αντιτίμου τριάντα (30) ευρώ, από το Γραφείο Προμηθειών του ΔΗΜΟΥ, στην ταχυδρομική διεύθυνση : Γραφείο Προμηθειών Δήμου Ήλιδας, Φιλικής Εταιρείας 6, ΤΚ 27200 – Αμαλιάδα - Ηλείας, Περιφερειακή Ενότητα Ηλείας, Ελλάδα, τηλέφωνο : +3026223 - 60562, φαξ : +3026223 60569, e-mail : grillas@amaliada.gr και η παραλαβή του γίνεται είτε δια των ιδίων, είτε δια του νομίμου εκπροσώπου ή δια νομίμως εξουσιοδοτημένου προς τούτο προσώπου είτε με εταιρεία ταχυμεταφορών (courier) η οποία θα προσκομίσει την σχετική εντολή. Αρμόδιος υπάλληλος προς τούτο είναι ο κος Γκρίλλιας Σωτ. στα ως άνω τηλέφωνα και φαξ, τις εργάσιμες μέρες και ώρες, μετά την δημοσίευση της Διακήρυξης και όπως προβλέπεται παρακάτω.

7.3 Η Α.Α. θα διατηρεί ειδικό έντυπο στο οποίο, όσοι παραλαμβάνουν την Διακήρυξη σε έντυπη μορφή, υποχρεούνται να καταγράφουν τα στοιχεία τους (επωνυμία, διεύθυνση, τηλέφωνο, φαξ, διεύθυνση ηλεκτρονικού ταχυδρομείου) και να υπογράφουν, θα αναγράφεται δε ακόμα και η ημέρα παραλαβής της διακήρυξης, σε περίπτωση που χρειαστεί να αποστείλει σε αυτούς τυχόν συμπληρωματικά έγγραφα ή διευκρινίσεις. Στο ίδιο έντυπο θα αναγράφονται και όσοι ζητούν με σχετική έγγραφη αίτηση την διακήρυξη (επόμενη παράγραφος 7.4) όπου καταγράφεται και η ημερομηνία παραλαβής της διακήρυξης από αυτούς.

7.4 Στην περίπτωση παραλαβής της Διακήρυξης μέσω εταιρείας ταχυμεταφορών (courier), η Α.Α. δεν έχει καμία απολύτως ευθύνη για την έγκαιρη και σωστή παράδοσή της.

Οι παραλήπτες της Διακήρυξης υποχρεούνται να ελέγξουν άμεσα το αντίτυπο που παραλαμβάνουν από άποψη πληρότητας σύμφωνα με τα παραρτήματα, τους πίνακες περιεχομένων και τον συνολικό αριθμό σελίδων και εφόσον διαπιστώσουν οποιαδήποτε παράλειψη να το γνωρίσουν εγγράφως στην Α.Α. και να ζητήσουν νέο πλήρες αντίτυπο.

Προσφυγές κατά της νομιμότητας του διαγωνισμού με το αιτιολογικό της μη πληρότητας του παραληφθέντος αντιτύπου της Διακήρυξης θα απορρίπτονται ως απαράδεκτες.

7.5 Εφόσον από τους ενδιαφερόμενους προμηθευτές ζητηθούν γραπτώς τα σχετικά με τον προκηρυσσόμενο διαγωνισμό έγγραφα (δηλ η απόφαση διακήρυξης και τα παραρτήματά της), μέχρι και επτά (7) ημέρες πριν από την ημερομηνία υποβολής των προσφορών, δηλ. μέχρι και τις 17/10/2013 αυτά παραδίδονται (ή αποστέλλονται σε αυτούς με απόδειξη παραλαβής, με φροντίδα και δαπάνες αυτών) μέσα σε έξι (6) ημέρες από την λήψη της σχετικής έγγραφης αίτησης.

7.6 Εφόσον από τους ενδιαφερόμενους προμηθευτές ζητηθούν με έγγραφο αίτημα από την Α.Α., συμπληρωματικές πληροφορίες ή διευκρινίσεις σχετικά με τα έγγραφα του παρόντος διαγωνισμού, μέχρι και εννέα (9) ημέρες πριν από την ημερομηνία υποβολής των προσφορών, δηλ. μέχρι και τις 15/10/2013, αυτές παρέχονται το αργότερο έξι (6) ημέρες πριν από την ημερομηνία που έχει οριστεί για την υποβολή των προσφορών. Οι συμπληρωματικές πληροφορίες ή διευκρινίσεις παραδίδονται ή αποστέλλονται με απόδειξη παραλαβής. Οι ως άνω συμπληρωματικές πληροφορίες ή διευκρινίσεις γνωστοποιούνται και σε όσους παρέλαβαν την Διακήρυξη σε έντυπη μορφή κατά την παράγραφο 7.3 του παρόντος άρθρου.

Αιτήματα παροχής του τεύχους της διακήρυξης ή πληροφοριών και διευκρινίσεων που υποβάλλονται εκτός των ανωτέρω προθεσμιών, είναι εκπρόθεσμα και δεν εξετάζονται.

Οι τυχόν αιτηθείσες διευκρινίσεις ή συμπληρωματικές πληροφορίες θα καταχωρούνται και στον δικτυακό τόπο της παρ 7.1 του παρόντος άρθρου, καθ' όλη την διάρκεια του διαγωνισμού.

7.7 Οι διαγωνιζόμενοι δεν δικαιούνται σε καμιά περίπτωση να επικαλούνται προφορικές απαντήσεις ή διευκρινίσεις εκ μέρους της Α.Α.

Άρθρο 8^ο : ΔΙΚΑΙΩΜΑ ΣΥΜΜΕΤΟΧΗΣ-ΚΡΙΤΗΡΙΑ ΠΟΙΟΤΙΚΗΣ ΕΠΙΛΟΓΗΣ-ΑΠΟΚΛΕΙΣΜΟΣ ΥΠΟΨΗΦΙΩΝ

8.1 Δικαίωμα συμμετοχής

Δικαίωμα συμμετοχής στο διαγωνισμό έχουν φυσικά ή νομικά πρόσωπα τα οποία λειτουργούν νόμιμα στην Ελλάδα ή σε άλλο κράτος μέλος της ΕΕ ή του Ε.Ο.Χ., ή σε τρίτες χώρες που θεμελιώνουν το σχετικό δικαίωμα στην Διεθνή ΣΔΣ (άρθρο 5 της Οδηγίας 2004/18/ΕΚ), υπό τον όρο ότι η σύμβαση καλύπτεται από την ΣΔΣ, ή τέλος σε άλλες χώρες που έχουν συνάψει συμφωνίες σύνδεσης ή διμερείς συμφωνίες με την ΕΕ. Τα φυσικά πρόσωπα πρέπει να είναι υπήκοοι των κρατών αυτών και να είναι εγκατεστημένα στο εσωτερικό τους. Ως νομικά πρόσωπα νοούνται οι εταιρείες του αστικού ή του εμπορικού δικαίου, οι συνεταιρισμοί και τα άλλα νομικά πρόσωπα που έχουν συσταθεί κατά την νομοθεσία των κρατών της παραγράφου αυτής και έχουν την κεντρική τους διοίκηση ή την κύρια εγκατάστασή τους ή την καταστατική τους έδρα στο εσωτερικό τους. Οι διαγωνιζόμενοι πρέπει να είναι κατασκευαστές της ημεδαπής ή αλλοδαπής ή προμηθευτές του δημοπρατούμενου αντικειμένου, εγγεγραμμένοι εις το οικείο επιμελητήριο ή επαγγελματική οργάνωση ή αντιπρόσωποι εγγεγραμμένοι εις τα οικεία επιμελητήρια.

8.2 Ενώσεις / Κοινοπραξίες

Δικαίωμα συμμετοχής στον διαγωνισμό έχουν και οι ενώσεις / κοινοπραξίες των ως άνω προσώπων, οι οποίες υποβάλλουν κοινή προσφορά, με τις παρακάτω προϋποθέσεις :

- Προσκόμιση των απαιτούμενων κατά περίπτωση δικαιολογητικών για κάθε προσφέροντα που συμμετέχει στην ένωση / κοινοπραξία.
- Οι ενώσεις / κοινοπραξίες συγκροτούνται με συγκεκριμένες αποφάσεις των διοικήσεων όλων των μελών τους (εταίρων της ένωσης / κοινοπραξίας), με τις οποίες προσδιορίζονται τα κύρια χαρακτηριστικά τους και οι σχέσεις των μελών τους. Μεταξύ άλλων, ορίζεται και το μέλος που θα είναι ο επικεφαλής της ένωσης / κοινοπραξίας αλλά και το ποσοστό συμμετοχής στην ένωση / κοινοπραξία.

- Οι διαγωνιζόμενες ενώσεις / κοινοπραξίες υποβάλλουν προσφορά εκπροσωπούμενες από Νόμιμο Εκπρόσωπο, που έχει εξουσιοδοτηθεί να πράξει τούτο, από τα αντίστοιχα αρμόδια διοικητικά όργανα των οικονομικών φορέων που συμμετέχουν σε αυτές. Η κοινή προσφορά υπογράφεται υποχρεωτικά είτε από όλα τα μέλη που αποτελούν την ένωση / κοινοπραξία, είτε από εκπρόσωπο τους εξουσιοδοτημένο με συμβολαιογραφική πράξη.
- Ότι όλα τα πρόσωπα της ένωσης / κοινοπραξίας καλύπτουν την απαίτηση της νόμιμης λειτουργίας τους στην Ελλάδα ή σε άλλο κράτος μέλος της ΕΕ ή του Ε.Ο.Χ. ή σε άλλες χώρες κατ' εφαρμογή της ΣΔΣ, ή σε τρίτες χώρες που έχουν συνάψει συμφωνίες σύνδεσης ή διμερείς συμφωνίες με την ΕΕ.
- Οι ενώσεις / κοινοπραξίες δεν υποχρεούνται να περιβληθούν ορισμένη νομική μορφή για την υποβολή της προσφοράς τους.
- Με την υποβολή της προσφοράς κάθε μέλος της ένωσης / κοινοπραξίας ευθύνεται εις ολόκληρο. Σε περίπτωση κατακύρωσης της προμήθειας, η ευθύνη αυτή εξακολουθεί μέχρι πλήρους εκτέλεσης της Σύμβασης.
- Σε περίπτωση που, εξαιτίας αδυναμίας για οποιονδήποτε λόγο ή εξ αιτίας ανωτέρας βίας, μέλος της ένωσης / κοινοπραξίας δεν μπορεί να ανταποκριθεί στις υποχρεώσεις της ένωσης / κοινοπραξίας κατά το χρόνο αξιολόγησης των προσφορών, τα υπόλοιπα μέλη συνεχίζουν να έχουν την ευθύνη ολόκληρης της κοινής προσφοράς με την ίδια τιμή προσφοράς. Εάν η παραπάνω αδυναμία, συμπεριλαμβανομένης και της ανωτέρας βίας, προκύψει κατά το χρόνο εκτέλεσης της Σύμβασης, τα υπόλοιπα μέλη συνεχίζουν να έχουν την ευθύνη της ολοκλήρωσης αυτής, με το ίδιο συμβατικό τίμημα και τους ίδιους όρους. Τα υπόλοιπα μέλη της ένωσης / κοινοπραξίας και στις δύο περιπτώσεις μπορούν να προτείνουν αντικατάσταση. Η αντικατάσταση πρέπει να εγκριθεί με απόφαση του Οργάνου Λήψης Αποφάσεων της Α.Α. ύστερα από γνωμοδότηση του αρμοδίου συλλογικού οργάνου.

8.3 Προσωπική κατάσταση (αποκλεισμός) υποψηφίων

1. *Αποκλείεται* από το διαγωνισμό συμμετέχων, όταν έχει εκδοθεί εις βάρος του αμετάκλητη καταδικαστική απόφαση, που περιέρχεται σε γνώση της Α.Α. με οποιοδήποτε τρόπο και αφορά τα παρακάτω αδικήματα, όπως αναφέρονται στο άρθρο 43§1 του Π.Δ. 60/2007 [και άρθρο 45 της Οδηγίας 2004/18/ΕΚ] ήτοι :

- συμμετοχή σε εγκληματική οργάνωση, όπως αυτή ορίζεται στο άρθρο 2 παράγραφος 1 της κοινής δράσης της 98/773/ΔΕΥ του Συμβουλίου (ΕΕ L 351 της 29.1.1998, σελ. 1),
- δωροδοκία, όπως αυτή ορίζεται αντίστοιχα στο άρθρο 3 της πράξης του Συμβουλίου της 26ης Μαΐου 1997 (ΕΕ C 195 της 25.6.1997, σελ. 1) και στο άρθρο 3 παράγραφος 1 της κοινής δράσης 98/742/ΚΕΠΠΑ του Συμβουλίου (ΕΕ L 358 της 31.12.1998, σελ. 2),
- απάτη, κατά την έννοια του άρθρου 1 της Σύμβασης σχετικά με την προστασία των οικονομικών συμφερόντων των Ευρωπαϊκών Κοινοτήτων (ΕΕ C 316 της 27.11.1995, σελ. 48),
- νομιμοποίηση εσόδων από παράνομες δραστηριότητες, όπως ορίζεται στο άρθρο 1 της Οδηγίας 91/308/ΕΟΚ του Συμβουλίου, της 10ης Ιουνίου 1991, για την πρόληψη χρησιμοποίησης του χρηματοπιστωτικού συστήματος για τη νομιμοποίηση εσόδων από παράνομες δραστηριότητες (ΕΕ L 166 της 28.6.1991, σελ. 77 Οδηγίας, η οποία τροποποιήθηκε από την Οδηγία 2001/97/ΕΚ του Ευρωπαϊκού Κοινοβουλίου και του Συμβουλίου, ΕΕ L 344 της 28.12.2001, σελ. 76).

2. *Αποκλείεται* ακόμα ένας προσφέρων σε περίπτωση που :

- Τελεί υπό πτώχευση, εκκαθάριση, αναγκαστική διαχείριση ή σε κατάσταση εξυγίανσης ή ειδικής εκκαθάρισης των άρθρων 99-106ια του Πτωχευτικού Κώδικα ή έχει υποβάλει αίτηση κήρυξης σε πτώχευση ή έχει υποβάλει σχέδιο

- αναδιοργάνωσης των άρθρων 107 επ. του Πτωχευτικού Κώδικα, ή ευρίσκεται σε οποιαδήποτε ανάλογη κατάσταση που προβλέπεται από νομοθετικές και κανονιστικές διατάξεις της χώρας του.
- β) Καταδικάσθηκε με δικαστική απόφαση που έχει ισχύ δεδικασμένου για αδίκημα που αφορά την επαγγελματική διαγωγή του.
- γ) Έχει διαπράξει σοβαρό επαγγελματικό παράπτωμα συναφές με το αντικείμενο του Διαγωνισμού ή σε σχέση με την επαγγελματική του ιδιότητα, που μπορεί να διαπιστωθεί με οποιοδήποτε μέσο από την Α.Α.
- δ) Δεν έχει εκπληρώσει τις υποχρεώσεις του όσον αφορά την καταβολή των εισφορών κοινωνικής ασφάλισης σύμφωνα με την ελληνική νομοθεσία ή τη νομοθεσία της χώρας του.
- ε) Δεν έχει εκπληρώσει τις υποχρεώσεις του τις σχετικές με την πληρωμή των φόρων και τελών σύμφωνα με την ελληνική νομοθεσία ή την νομοθεσία της χώρας του.
- στ) Είναι ένοχος υποβολής σοβαρών ψευδών δηλώσεων κατά την παροχή των πληροφοριών που απαιτούνται σε εφαρμογή των διατάξεων της παρούσας διακήρυξης ή παραλείψεως υποβολής των πληροφοριών αυτών.
3. *Αποκλείεται*, επίσης, από τη διαδικασία ανάθεσης ο προσφέρων ο οποίος :
- α) Δεν έχει υποβάλει εγγυητική επιστολή συμμετοχής, σύμφωνα με τα προβλεπόμενα στην παρούσα διακήρυξη.
- β) Δεν έχει υποβάλει όλα τα απαιτούμενα έγγραφα στην ελληνική γλώσσα ή επισήμως μεταφρασμένα στην ελληνική γλώσσα.
- γ) Δεν έχει υποβάλει όλα τα δικαιολογητικά και στοιχεία που προβλέπονται στην παρούσα διακήρυξη, ή/και έχει παραβεί οποιαδήποτε υποχρέωση από τις αναφερόμενες στην παρούσα διακήρυξη.
- δ) Έχει αποκλειστεί από διαγωνισμούς για προμήθειες του δημοσίου ή των οργανισμών τοπικής αυτοδιοίκησης με βάση αμετάκλητη απόφαση.
4. *Αποκλείονται* ακόμη :
- α) Τα φυσικά ή νομικά πρόσωπα του εξωτερικού που έχουν υποστεί αντίστοιχες με τις παραπάνω κυρώσεις στις χώρες τους.
- β) Οι ενώσεις προσώπων / κοινοπραξίες σε περίπτωση που οποιαδήποτε από τις προϋποθέσεις αποκλεισμού της παραγράφου αυτής, ισχύει για ένα τουλάχιστον μέλος της.
- γ) Τα νομικά πρόσωπα, ο εκπρόσωπος των οποίων δεν έχει προσκομίσει κατά την υποβολή της προσφοράς το κατάλληλο αποδεικτικό εκπροσώπησης.
- δ) Τα νομικά πρόσωπα που δεν υποβάλλουν απόφαση αρμοδίου οργάνου για την έγκριση συμμετοχής στον διαγωνισμό και οι ενώσεις / κοινοπραξίες που υποβάλλουν κοινή προσφορά και δεν προσκομίζουν αποφάσεις των οργάνων διοίκησης των οικονομικών φορέων που τις αποτελούν περί έγκρισης συμμετοχής στον διαγωνισμό για την συγκεκριμένη πράξη.
5. Η Α.Α. μπορεί, εφόσον αμφιβάλλει ως προς την προσωπική κατάσταση των υποψηφίων, να απευθυνθεί στις αρμόδιες αρχές για να λάβει τις πληροφορίες που θεωρεί απαραίτητες για την προσωπική κατάσταση των υποψηφίων. Όταν οι πληροφορίες αφορούν έναν υποψήφιο εγκαταστημένο σε άλλο κράτος μέλος, η Α.Α. μπορεί να ζητεί τη συνεργασία των αρμοδίων αρχών. Τα αιτήματα αυτά αφορούν, σύμφωνα με τη νομοθεσία του κράτους μέλους όπου είναι εγκαταστημένος ο υποψήφιος ή ο προσφέρων, τα νομικά ή/ και φυσικά πρόσωπα, συμπεριλαμβανομένων, ενδεχομένως, των διευθυντών επιχείρησης, ή οποιουδήποτε προσώπου έχει εξουσία εκπροσώπησης, λήψης αποφάσεων ή ελέγχου του υποψηφίου ή του προσφέροντα.

8.4 Οικονομική και χρηματοπιστωτική επάρκεια

Αποκλείεται από τον διαγωνισμό προσφέρων που δεν πληροί τις αναγκαίες ελάχιστες απαιτήσεις οικονομικής και χρηματοπιστωτικής επάρκειας και τα όρια τους όπως αυτά καθορίζονται στο άρθρο 12 του παρόντος παραρτήματος.

8.5 Τεχνικές ή/και επαγγελματικές ικανότητες

Αποκλείεται από τον διαγωνισμό συμμετέχων που δεν καλύπτει τις ελάχιστες απαιτήσεις των τεχνικών ή/και επαγγελματικών ικανοτήτων και τα όρια τους, όπως αυτά καθορίζονται στο άρθρο 12 του παρόντος παραρτήματος.

Άρθρο 9^ο : ΧΡΟΝΟΣ ΚΑΙ ΤΟΠΟΣ ΥΠΟΒΟΛΗΣ ΤΩΝ ΠΡΟΣΦΟΡΩΝ ΚΑΙ ΔΙΕΝΕΡΓΕΙΑΣ ΤΟΥ ΔΙΑΓΩΝΙΣΜΟΥ

9.1 Οι ενδιαφερόμενοι υποβάλλουν την προσφορά τους εγγράφως :

α) *είτε καταθέτοντας την αυτοπροσώπως με την επίδειξη της ταυτότητας τους, ή με ειδικά προς τούτο εξουσιοδοτημένο εκπρόσωπο τους προσκομίζοντας στην περίπτωση αυτή μαζί με την προσφορά και βεβαίωση εκπροσώπησης, βεβαιούμενου του γνήσιου της υπογραφής του εκπροσωπούμενου από αρμόδια δικαστική ή διοικητική αρχή ή συμβολαιογράφο,*

β) *είτε αποστέλλοντας την ταχυδρομικώς με συστημένη επιστολή ή ιδιωτικό ταχυδρομείο (courier),*

στην διεύθυνση της Αναθέτουσας Αρχής του άρθρου 1 του παρόντος παραρτήματος, με την απαραίτητη όμως προϋπόθεση ότι με όποιον από τους παραπάνω δύο τρόπους υποβληθούν οι προσφορές, αυτές θα περιέρχονται στο πρωτόκολλο της Α.Α. οποσδήποτε μέχρι και την προηγούμενη εργάσιμη ημέρα της ημερομηνίας διενέργειας του διαγωνισμού, ήτοι μέχρι και την 24^η του μηνός Οκτωβρίου του έτους 2013 και ώρας 15:00 μμ (καταληκτική ημερομηνία υποβολής προσφορών).

Στην περίπτωση ταχυδρομικής αποστολής, οι προσφορές παραλαμβάνονται με απόδειξη και πρωτοκολλούνται.

Δεν θα ληφθούν υπ' όψιν προσφορές που είτε υποβλήθηκαν μετά την ως άνω καθορισμένη καταληκτική ημερομηνία και ώρα είτε ταχυδρομήθηκαν έγκαιρα, αλλά δεν έφθασαν στην Α.Α. εμπρόθεσμα.

Η Α.Α. ουδεμία ευθύνη φέρει για τη μη εμπρόθεσμη παραλαβή του φακέλου της προσφοράς ή για την μη προσήκουσα κατάσταση του φακέλου αυτού ή για το περιεχόμενό του.

9.2 Όλες οι προσφορές που περιέρχονται εμπρόθεσμα στην Α.Α. με οποιαδήποτε από τους ως άνω τρόπους, δεν αποσφραγίζονται αλλά πρωτοκολλούνται και φυλάσσονται στην Υ.Δ.Δ. για να παραδοθούν στην Ε.Δ.Δ. του ΔΗΜΟΥ, προκειμένου να αποσφραγιστούν την ημέρα και ώρα διενέργειας του διαγωνισμού. Στις περιπτώσεις που οι υποβαλλόμενες ή ταχυδρομικά αποστελλόμενες προσφορές δεν πληρούν τα οριζόμενα από τις διατάξεις του άρθρου αυτού και του άρθρου 13 του παρόντος παραρτήματος, δεν λαμβάνονται υπ' όψιν. Επίσης επιστρέφονται χωρίς να αποσφραγιστούν οι προσφορές που υποβάλλονται ή περιέρχονται στην Α.Α. με οποιονδήποτε τρόπο εμπρόθεσμα.

9.3 Ο Διαγωνισμός θα γίνει ύστερα από προθεσμία τουλάχιστον 52 ημερών από την επομένη (Κανονισμός ΕΟΚ αριθ. 1182/71 του Συμβουλίου της 3^{ης} Ιουνίου 1971) της ημερομηνίας αποστολής της περίληψης της διακήρυξης στην Υπηρεσία Ε.Ε.Ε.Κ. για δημοσίευση στην Ε.Ε.Ε.Ε. Στην ως άνω προθεσμία δεν προσμετρούνται η ημερομηνία αποστολής της περίληψης διακήρυξης στην Υπηρεσία Ε.Ε.Ε.Κ. και η ημερομηνία διενέργειας του διαγωνισμού.

Η Διακήρυξη και το περιεχόμενό της δεν μπορούν να δημοσιεύονται σε εθνικό επίπεδο πριν από την ημερομηνία αποστολής τους στην Ευρωπαϊκή Επιτροπή.

Ο διαγωνισμός κατά συνέπεια θα γίνει την 25 του μηνός ΟΚΤΩΒΡΙΟΥ του έτους 2013, ημέρα ΠΑΡΑΣΚΕΥΗ και ώρα 11:00 πμ.

Τόπος διενέργειας του διαγωνισμού είναι το Δημαρχείο του Δήμου Ήλιδας, η αίθουσα του Δημοτικού Συμβουλίου, στην οδό Φιλικής Εταιρείας 6, ΤΚ 27200, στην Αμαλιάδα Ηλείας, στην Περιφέρεια Δυτικής Ελλάδας, στην Ελλάδα.

9.4 Το άνοιγμα των τεχνικών και οικονομικών προσφορών θα γίνει στον ίδιο τόπο, σε ημερομηνία και ώρα που θα οριστεί με σχετική πρόσκληση της Α.Α.

Άρθρο 10^ο : ΓΛΩΣΣΑ ΣΥΝΤΑΞΗΣ ΤΩΝ ΠΡΟΣΦΟΡΩΝ

10.1 Οι προσφορές υποβάλλονται, επί ποινή αποκλεισμού, στην Ελληνική Γλώσσα ή σε οποιαδήποτε άλλη γλώσσα της Ευρωπαϊκής Ένωσης συνοδευόμενες από επίσημη μετάφραση στην Ελληνική Γλώσσα. Τα έγγραφα της Σύμβασης καθώς και όλη η σχετική αλληλογραφία που είναι δυνατό να απαιτηθεί κατά τη διάρκεια της διαδικασίας, συντάσσονται στην ελληνική γλώσσα. Πιστοποιητικά δημόσιων αλλοδαπών αρχών ή δικαιολογητικά δημόσιων αλλοδαπών αρχών και δημόσια έγγραφα που εκδίδονται σε κράτος εκτός Ελλάδας γίνονται δεκτά, εφόσον είναι νόμιμα επικυρωμένα είτε από το αρμόδιο Προξενείο της χώρας αυτής είτε με την επίθεση της σφραγίδας "Apostile" σύμφωνα με την συνθήκη της Χάγης της 05-10-61 (που κυρώθηκε με το Ν. 1497/1984), ώστε να πιστοποιείται η γνησιότητά τους. Τα πρωτότυπα αυτά θα συνοδεύονται από επίσημη μετάφραση στην Ελληνική Γλώσσα είτε από τη μεταφραστική υπηρεσία του ΥΠ.ΕΞ., είτε από το αρμόδιο προξενείο είτε από δικηγόρο κατά την έννοια των άρθρων 454 του Κ.Π.Δ. και 53 του Κώδικα περί Δικηγόρων. Σε περίπτωση διαφωνίας υπερισχύει η επίσημη μετάφραση στην Ελληνική Γλώσσα.

Κατ' εξαίρεση, τα εργοστασιακά τεχνικά εγχειρίδια (prospectus) αλλά και κάθε αυστηρά τεχνικός όρος για τον οποίο δεν υπάρχει αντίστοιχη δόκιμη μετάφραση στην ελληνική, μπορεί να είναι στην ελληνική ή στην αγγλική γλώσσα. Σε κάθε περίπτωση η Ε.Δ.Δ. έχει το δικαίωμα να ζητήσει από τους προσφέροντας την μετάφραση οποιουδήποτε στοιχείου κριθεί απαραίτητο για την ακριβή εκτίμηση της προσφοράς.

10.2 Οι τυχόν δαπάνες για μεταφράσεις από και προς την Ελληνική γλώσσα οποιουδήποτε κειμένου συμμετέχοντος ή/και αναδόχου ή άλλου που θα χρησιμοποιήσει συμμετέχων ή/και ανάδοχος στο πλαίσιο του παρόντος διαγωνισμού, καθώς και οι δαπάνες διερμηνείας από και προς την Ελληνική γλώσσα που απαιτούνται για την επικοινωνία συμμετέχοντος ή/και αναδόχου και των στελεχών του/τους με την Υπηρεσία, θα βαρύνουν τον συμμετέχοντα ή/και τον ανάδοχο.

Άρθρο 11^ο : ΧΡΟΝΟΣ ΙΣΧΥΟΣ ΠΡΟΣΦΟΡΩΝ

11.1 Οι προσφορές ισχύουν και δεσμεύουν τους διαγωνιζόμενους επί ποινή αποκλεισμού χωρίς καμιά αλλαγή ή αναθεώρηση και ανεξάρτητα από οποιαδήποτε αλλαγή της ισοτιμίας του ευρώ προς ξένα νομίσματα ή οποιαδήποτε άλλη αιτία, για χρονικό διάστημα εκατόν ογδόντα (180) ημερών από την επόμενη της ημερομηνίας διενέργειας του διαγωνισμού. Προσφορά που ορίζει χρόνο ισχύος μικρότερο του ως άνω προβλεπόμενου, απορρίπτεται ως απαράδεκτη.

11.2 Η διάρκεια ισχύος των προσφορών μπορεί να παραταθεί εγγράφως, εφόσον τούτο ζητηθεί από την Αναθέτουσα Αρχή πριν από την λήξη της, και κατ' ανώτατο όριο ίσο με το παραπάνω οριζόμενο χρονικό διάστημα.

Έτσι, εάν προκύψει θέμα παράτασης της ισχύος των προσφορών, η Α.Α. απευθύνει ερώτημα προς τους προσφέροντες, πριν τη λήξη ισχύος των προσφορών, αν αποδέχονται την παράταση για συγκεκριμένο χρονικό διάστημα. Οι προσφέροντες οφείλουν να απαντήσουν σχετικά μέσα σε δέκα (10) ημέρες από την κοινοποίηση της σχετικής έγγραφης ειδοποίησης σε αυτούς, ή την αποστολή

της ειδοποίησης σύμφωνα με τον Ν. 2672/1998 (Α' 290), άρθρο 14 : «Διακίνηση εγγράφων με ηλεκτρονικό τρόπο», και σε περίπτωση που αποδέχονται την αιτούμενη παράταση, οφείλουν να ανανεώσουν και τις Εγγυητικές Επιστολές Συμμετοχής τους, αν αυτές δεν ισχύουν για την τυχόν παράταση. Η δήλωση παράτασης του χρόνου ισχύος της προσφοράς γίνεται δεκτή, αν υποβλήθηκε μέσα στο ως άνω δεκαήμερο διάστημα με τηλεομοιοτυπία, εφόσον όμως στην συνέχεια κατατεθεί στην Υπηρεσία, εντός 5μέρου από την λήξη της δεκαήμερης αυτής προθεσμίας, έγγραφο όμοιο με αυτό που εστάλη με την τηλεομοιοτυπία, το οποίο φέρει την ιδιόχειρη υπογραφή του προσφέροντα ή του νομίμου εκπροσώπου του (Ε.Α. ΣΤΕ Αριθμός 442/2002 και άρθρο 10§2 Ν.2690/1999 – ΦΕΚ 45Α). Για τους διαγωνιζόμενους που αποδέχονται την παράταση, οι προσφορές τους ισχύουν και τους δεσμεύουν για το παραπάνω αυτό διάστημα. Μετά την λήξη και του παραπάνω ανώτατου ορίου χρόνου παράτασης ισχύος της προσφοράς, ματαιώνονται τα αποτελέσματα του διαγωνισμού, εκτός αν η Α.Α. κρίνει αιτιολογημένα ότι η συνέχιση του διαγωνισμού εξυπηρετεί το δημόσιο συμφέρον. Η ανακοίνωση της κατακύρωσης του Διαγωνισμού στον Ανάδοχο μπορεί να γίνει και μετά τη λήξη της ισχύος της προσφοράς, τον δεσμεύει όμως μόνο εφόσον αυτός το αποδεχτεί.

11.3 Ο συμμετέχων δεν έχει δικαίωμα να αποσύρει την προσφορά του ή μέρος της μετά την κατάθεσή της. Σε περίπτωση που η προσφορά ή μέρος της αποσυρθεί, ο συμμετέχων υπόκειται σε κυρώσεις και ειδικότερα :

- ✓ έκπτωση και απώλεια κάθε δικαιώματος για κατακύρωση
- ✓ κατάπτωση της Εγγυητικής Επιστολής Συμμετοχής χωρίς άλλη διατύπωση ή δικαστική ενέργεια.

11.4 Κατά τα λοιπά ισχύουν τα αναφερόμενα στο άρθρο 13 του Ε.Κ.Π.ΟΤΑ.

Άρθρο 12^ο : ΣΤΟΙΧΕΙΑ ΚΑΙ ΔΙΚΑΙΟΛΟΓΗΤΙΚΑ ΣΥΜΜΕΤΟΧΗΣ

Οι προσφέροντες υποβάλλουν μαζί με την προσφορά τους, επί ποινή αποκλεισμού, στον επί μέρους φάκελο με την ένδειξη «ΔΙΚΑΙΟΛΟΓΗΤΙΚΑ ΣΥΜΜΕΤΟΧΗΣ», τα κάτωθι δικαιολογητικά με την ίδια σειρά και αρίθμηση στην Ελληνική γλώσσα.

12.1 Πίνακας Ελέγχου Περιεχομένων.

Στην αρχή του επί μέρους φακέλου Δικαιολογητικών πρέπει να υπάρχει αναλυτικός πίνακας ελέγχου περιεχομένων (check list).

12.2 Εγγύηση συμμετοχής στον διαγωνισμό

Οι προσφέροντες οφείλουν, μαζί με την προσφορά, να καταθέσουν Εγγυητική Επιστολή Συμμετοχής στον διαγωνισμό, για τον οποίο υποβάλλουν προσφορά. Το ύψος της εγγύησης συμμετοχής, η διάρκειά της, τα ιδρύματα έκδοσης και ο τρόπος σύνταξής της, αναφέρονται αναλυτικά στο άρθρο 20 του παρόντος παραρτήματος.

12.3 Λοιπά στοιχεία και δικαιολογητικά συμμετοχής

Επιπλέον της εγγύησης συμμετοχής, οι προσφέροντες οφείλουν να καταθέσουν και τα παρακάτω δικαιολογητικά ή δηλώσεις :

1) Υπεύθυνη δήλωση Νο 1, στην οποία να αναγράφονται τα στοιχεία του διαγωνισμού στον οποίο συμμετέχουν και στην οποία να δηλώνεται ότι :

α) Δεν έχουν καταδικασθεί με αμετάκλητη απόφαση για έναν ή περισσότερους από τους λόγους της παραγράφου 1 του άρθρου 43 του ΠΔ60/2007 (άρθρο 45 της Οδηγίας 2004/18/ΕΚ), ήτοι για :

- ι) συμμετοχή σε εγκληματική οργάνωση, όπως αυτή ορίζεται στο άρθρο 2 παράγραφος 1 της κοινής δράσης της 98/773/ΔΕΥ του Συμβουλίου (ΕΕ L 351 της 29.1.1998, σελ. 1),

ii) δωροδοκία, όπως αυτή ορίζεται αντίστοιχα στο άρθρο 3 της πράξης του Συμβουλίου της 26ης Μαΐου 1997 (ΕΕ C 195 της 25.6.1997, σελ. 1) και στο άρθρο 3 παράγραφος 1 της κοινής δράσης 98/742/ΚΕΠΠΑ του Συμβουλίου (ΕΕ L 358 της 31.12.1998, σελ. 2),

iii) απάτη, κατά την έννοια του άρθρου 1 της Σύμβασης σχετικά με την προστασία των οικονομικών συμφερόντων των Ευρωπαϊκών Κοινοτήτων (ΕΕ C 316 της 27.11.1995, σελ. 48),

iv) νομιμοποίηση εσόδων από παράνομες δραστηριότητες, όπως ορίζεται στο άρθρο 1 της Οδηγίας 91/308/ΕΟΚ του Συμβουλίου, της 10ης Ιουνίου 1991, για την πρόληψη χρησιμοποίησης του χρηματοπιστωτικού συστήματος για τη νομιμοποίηση εσόδων από παράνομες δραστηριότητες (ΕΕ L 166 της 28.6.1991, σελ. 77 Οδηγίας, η οποία τροποποιήθηκε από την Οδηγία 2001/97/ΕΚ του Ευρωπαϊκού Κοινοβουλίου και του Συμβουλίου, ΕΕ L 344 της 28.12.2001, σελ. 76) η οποία ενσωματώθηκε με το Ν. 2331/1995 (Α' 173) και τροποποιήθηκε με το Ν. 3424/2005 (Α' 305).

β) Αναλαμβάνουν την υποχρέωση για την έγκαιρη και προσήκουσα προσκόμιση των δικαιολογητικών της ως άνω υπεύθυνης δήλωσης Νο 1 κατά το στάδιο της κατακύρωσης και σύμφωνα με τους όρους και τις προϋποθέσεις του άρθρου 17 του παρόντος παραρτήματος

- Σε περίπτωση που ο προσφέρων είναι νομικό πρόσωπο, την υπεύθυνη δήλωση Νο 1 άνω περί μη καταδίκης με αμετάκλητη απόφαση για κάποιο από τα αδικήματα των εδαφίων 1α και 1β του παρόντος άρθρου υποβάλλουν :

• οι Διαχειριστές, όταν το νομικό πρόσωπο είναι Ο.Ε, Ε.Ε. ή Ε.Π.Ε. ή Ι.Κ.Ε. (Ιδιωτική Κεφαλαιουχική Εταιρεία, Ν.4072/2012)

•• ο Πρόεδρος του Δ.Σ. και ο Διευθύνων Σύμβουλος, όταν το νομικό πρόσωπο είναι Α.Ε.

••• σε κάθε άλλη περίπτωση νομικού προσώπου, οι νόμιμοι εκπρόσωποι του.

- Όταν ο προσφέρων είναι συνεταιρισμός, η ως άνω υπεύθυνη δήλωση Νο 1 των εδαφίων 1α και 1β υποβάλλεται από τον Πρόεδρο του συνεταιρισμού.

- Όταν ο προσφέρων είναι ένωση προμηθευτών – κοινοπραξία, η ως άνω δήλωση των εδαφίων 1α και 1β του παρόντος αφορά κάθε μέλος, σύμφωνα με τα ανωτέρω, που συμμετέχει στην Ένωση ή Κοινοπραξία.

2) Υπεύθυνη δήλωση Νο 2, στην οποία να αναγράφονται τα στοιχεία του διαγωνισμού στον οποίο συμμετέχουν και στην οποία να δηλώνεται ότι :

α) Δεν τελούν σε πτώχευση και επίσης, ότι δεν έχουν υποβάλει αίτηση κήρυξης σε πτώχευση.

- Τα αλλοδαπά φυσικά ή νομικά πρόσωπα δηλώνουν ότι δεν τελούν σε πτώχευση ή υπό άλλη ανάλογη κατάσταση καθώς και ότι δεν έχουν υποβάλει αίτηση κήρυξης σε πτώχευση ή δεν ευρίσκονται υπό άλλη ανάλογη διαδικασία που προβλέπονται από τις νομοθετικές και κανονιστικές διατάξεις της χώρας τους.

β) Δεν τελούν υπό εκκαθάριση του κ.ν. 2190/1920, όπως εκάστοτε ισχύει (για τις ημεδαπές ΑΕ), ή υπό άλλες ανάλογες καταστάσεις (μόνο για αλλοδαπά νομικά πρόσωπα).

γ) Δεν τελούν σε αναγκαστική διαχείριση ή σε κατάσταση εξυγίανσης ή ειδικής εκκαθάρισης των άρθρων 99-106ια του Πτωχευτικού Κώδικα ή δεν έχουν υποβάλει σχέδιο αναδιοργάνωσης των άρθρων 107 επ. του Πτωχευτικού Κώδικα.

- Τα αλλοδαπά φυσικά ή νομικά πρόσωπα δηλώνουν ότι δεν τελούν σε αναγκαστική διαχείριση ή υπό άλλη ανάλογη κατάσταση καθώς και σε κατάσταση εξυγίανσης ή ειδικής εκκαθάρισης ή αναδιοργάνωσης ή υπό άλλη ανάλογη διαδικασία που προβλέπονται από τις νομοθετικές και κανονιστικές διατάξεις της χώρας τους.

δ) Είναι ενήμεροι ως προς τις υποχρεώσεις τους που αφορούν τις εισφορές κοινωνικής ασφάλισης (κύριας και επικουρικής) αναφέροντας όλους τους φορείς στους οποίους καταβάλουν εισφορές κύριας και επικουρικής ασφάλισης καθώς και

ότι είναι ενήμεροι ως προς τις φορολογικές υποχρεώσεις τους, σύμφωνα με την ελληνική νομοθεσία ή την νομοθεσία της χώρας τους (σημεία ε και στ άρθρου 43§2 του Π.Δ. 60/2007).

ε) Δεν είναι ένοχοι σοβαρών ψευδών δηλώσεων κατά την παροχή των πληροφοριών που απαιτούνται σε εφαρμογή των διατάξεων της παρούσας διακήρυξης ή όταν δεν έχουν παράσχει τις πληροφορίες αυτές (σημείο ζ άρθρου 43§2 του Π.Δ. 60/2007).

στ) Δεν τελούν σε αποκλεισμό από διαγωνισμούς του δημοσίου ή των οργανισμών τοπικής αυτοδιοίκησης με βάση αμετάκλητη απόφαση. Εάν η ποινή του αποκλεισμού επιβλήθηκε για ορισμένο χρόνο, το στοιχείο τούτο λαμβάνεται υπ' όψιν για την απόρριψη της προσφοράς μόνο για το χρονικό τούτο διάστημα.

ζ) Δεν έχουν διαπράξει σοβαρό επαγγελματικό παράπτωμα συναφές με το αντικείμενο του διαγωνισμού ή σε σχέση με την επαγγελματική τους ιδιότητα που αποδεδειγμένα διαπιστώθηκε με οποιοδήποτε μέσο διαθέτει η Α.Α. (σημείο δ άρθρου 43§2 του Π.Δ. 60/2007).

η) Δεν έχουν καταδικαστεί βάσει δικαστικής απόφασης που έχει ισχύ δεδικασμένου, η οποία διαπιστώνει αδίκημα σχετικό με την επαγγελματική διαγωγή τους (σημείο γ άρθρου 43§2 του Π.Δ. 60/2007).

θ) Ο συνεταιρισμός λειτουργεί νόμιμα (αφορά μόνο συνεταιρισμούς).

ι) Είναι εγγεγραμμένοι στο οικείο Επιμελητήριο (θα αναφέρεται ρητά η επωνυμία του συγκεκριμένου Επιμελητηρίου στο οποίο είναι εγγεγραμμένοι και το αντικείμενο των δραστηριοτήτων που ασκούν προκειμένου για νομικά πρόσωπα ή το ειδικό επάγγελμά τους προκειμένου για φυσικά πρόσωπα), (άρθρο 44 Π.Δ. 60/2007).

- Τα αλλοδαπά φυσικά ή νομικά πρόσωπα δηλώνουν ότι είναι εγγεγραμμένοι στα μητρώα του οικείου επιμελητηρίου της χώρας τους ή σε ισοδύναμες επαγγελματικές οργανώσεις, ομοίως της χώρας τους.

ια) Αναλαμβάνουν την υποχρέωση για την έγκαιρη και προσήκουσα προσκόμιση των δικαιολογητικών της εν λόγω υπεύθυνης δήλωσης Νο 2 κατά το στάδιο της κατακύρωσης και σύμφωνα με τους όρους και τις προϋποθέσεις του άρθρου 17 του παρόντος παραρτήματος.

- Σε περίπτωση που ο προσφέρων είναι νομικό πρόσωπο, η παρούσα υπεύθυνη δήλωση Νο 2 άνω, υποβάλλεται από τον νόμιμο εκπρόσωπο του.

- Οι ως άνω υπεύθυνες δηλώσεις Νο 1 και Νο 2 μπορεί να φέρουν ημερομηνία εντός των τελευταίων τριάντα ημερολογιακών ημερών προ της καταληκτικής ημερομηνίας υποβολής των προσφορών και δεν απαιτείται βεβαίωση του γνησίου της υπογραφής από αρμόδια διοικητική αρχή ή τα ΚΕΠ.

3) Σε περίπτωση νομικού προσώπου, απόφαση αρμοδίου οργάνου του νομικού προσώπου για την έγκριση συμμετοχής στον διαγωνισμό. Σε περίπτωση ενώσεων / κοινοπραξιών που υποβάλλουν κοινή προσφορά, αποφάσεις των οργάνων διοίκησης των οικονομικών φορέων που τις αποτελούν, περί έγκρισης συμμετοχής τους στην ένωση / κοινοπραξία και συμμετοχής τους στον διαγωνισμό για την συγκεκριμένη πράξη.

4) Εφόσον οι διαγωνιζόμενοι συμμετέχουν στους διαγωνισμούς με εκπρόσωπο / αντιπρόσωπο τους, υποβάλλουν μαζί με την προσφορά και παραστατικό εκπροσώπησης, βεβαιούμενου του γνήσιου της υπογραφής του εκπροσωπούμενου από αρμόδια δικαστική ή διοικητική αρχή ή συμβολαιογράφο.

5) Υπεύθυνη Δήλωση στην οποία θα δηλώνονται οι τυχόν νομικοί περιορισμοί λειτουργίας της επιχείρησης.

6) Το προφίλ της επιχείρησης. Ο διαγωνιζόμενος θα πρέπει να παρουσιάσει αναφορά με το προφίλ της επιχείρησης του, ήτοι την επιχειρηματική δομή / μορφή / οργανόγραμμα του, τους τομείς / εύρος δραστηριότητας, την οικονομική επιφάνεια, τα παραγόμενα προϊόντα και υπηρεσίες, την παραγωγική ικανότητα, τις εμπορικές του επιδόσεις.

7) Τα νομιμοποιητικά και λοιπά έγγραφα κάθε συμμετέχοντος. Έτσι :

❖ Τα νομικά πρόσωπα θα καταθέσουν τα δικαιολογητικά σύστασής τους, και συγκεκριμένα:

- *Εάν ο προσφέρων είναι Α.Ε. , Ι.Κ.Ε. και Ε.Π.Ε. πρέπει να προσκομίσει :*
 - ✓ Προκειμένου για Α.Ε., βεβαίωση στην οποία να αναφέρονται οι γενόμενες τροποποιήσεις του καταστατικού της εταιρείας και ένα αντίγραφο του ισχύοντος καταστατικού υπογεγραμμένο από τον Πρόεδρο του ΔΣ ή τον νόμιμο αναπληρωτή του.
 - ✓ Προκειμένου για Α.Ε., ένα αντίγραφο του ΦΕΚ στο οποίο υπάρχει δημοσιευμένη ολόκληρη η ανακοίνωση με το Διοικητικό Συμβούλιο και την εκπροσώπηση της συγκεκριμένης εταιρείας.
 - ✓ Προκειμένου για Ι.Κ.Ε., αντίγραφο του καταστατικού της κεφαλαιουχικής εταιρίας και των τροποποιήσεών του, και απόφαση των εταίρων για ορισμό του διαχειριστή, αν δεν ορίζεται στο καταστατικό.
 - ✓ Προκειμένου για Ε.Π.Ε., Πιστοποιητικό Μεταβολών του Πρωτοδικείου και κωδικοποιημένο καταστατικό, από το οποίο προκύπτει ο διαχειριστής της Ε.Π.Ε.

• *Εάν ο προσφέρων είναι προσωπική εταιρεία (Ο.Ε., Ε.Ε.) πρέπει να προσκομίζει:*

- ✓ Επικυρωμένο αντίγραφο του τελευταίου ισχύοντος καταστατικού
- ✓ Πιστοποιητικό από το αρμόδιο Πρωτοδικείο περί των τροποποιήσεων του καταστατικού (πιστοποιητικό μεταβολών). Σε περίπτωση που υφίστανται τροποποιήσεις στο καταστατικό εταιρείας που ιδρύθηκε μετά τις 4/4/2011, χορηγείται πιστοποιητικό περί μη λύσεως της εταιρείας. Σε κάθε άλλη περίπτωση χορηγείται πιστοποιητικό Γ.Ε.ΜΗ.

- Τα ως άνω νομιμοποιητικά έγγραφα και στοιχεία πρέπει να αποδεικνύουν την εν γένει νομική κατάσταση του συμμετέχοντος, και από αυτά πρέπει να προκύπτουν ο Πρόεδρος και Διευθύνων Σύμβουλος Α.Ε., τα υπόλοιπα πρόσωπα που έχουν δικαίωμα να δεσμεύουν με την υπογραφή τους το νομικό πρόσωπο και τα έγγραφα της νομιμοποίησης αυτών, αν αυτό δεν προκύπτει ευθέως από το καταστατικό αναλόγως με τη νομική μορφή των εταιρειών ή κάθε άλλου νομικού προσώπου.

❖ *Τα φυσικά πρόσωπα, θα καταθέσουν*

- ✓ Έναρξη Επιτηδεύματος από την αντίστοιχη Δημόσια Οικονομική Υπηρεσία και τις μεταβολές του.

8) Υπεύθυνη Δήλωση για τον χρόνο ισχύος της προσφοράς.

9) Υπεύθυνη Δήλωση ότι ο διαγωνιζόμενος πριν την ανακοίνωση της βαθμολογίας και χωρίς καμία δέσμευση του ΔΗΜΟΥ για την επιλογή των ειδών που προσφέρει, αναλαμβάνει - εφόσον αυτό του ζητηθεί από την Ε.Δ.Δ. του ΔΗΜΟΥ - είτε να προσκομίσει ενώπιον της Ε.Δ.Δ. ίδια μηχανήματα ή παρόμοια με αυτά που ζητούνται με τον παρόντα διαγωνισμό, τα οποία και θα παραμείνουν τουλάχιστον τέσσερις (4) εργάσιμες ημέρες στην πόλη της Αμαλιάδας και σε χώρο που θα υποδείξει ο ΔΗΜΟΣ, προκειμένου να πραγματοποιήσουν λειτουργίες / εργασίες όμοιες με αυτές για τις οποίες προορίζονται, ώστε να πιστοποιηθεί η αξιοπιστία τους σύμφωνα και με κριτήρια αξιολόγησης των τεχνικών προσφορών, είτε να τα επιδείξει στην Ε.Δ.Δ. (σε μέλη που θα ορίσει η Α.Α.) όταν αυτά βρίσκονται σε άλλους Φορείς, εκτός του ΔΗΜΟΥ, που αυτός κρίνει ότι αυτό είναι εφικτό, οι οποίοι έχουν προμηθευτεί ίδια ή παρόμοια μηχανήματα ώστε να τα παρακολουθήσουν στις ανωτέρω λειτουργίες / εργασίες, ανεξάρτητα της κατακύρωσης ή μη της προμήθειας σ' αυτόν. Επισημαίνεται, ότι τα έξοδα επίδειξης, μετακινήσεων, πλήρους διατροφής και διαμονής των μελών της Ε.Δ.Δ. του ΔΗΜΟΥ καλύπτονται από πόρους της Α.Α. Μη επίδειξη ίδιων ή παρόμοιων μηχανημάτων σε λειτουργία, εφ' όσον τούτο ζητηθεί από τον ΔΗΜΟ, επιφέρει

ποινή αποκλεισμού. Η ως άνω επίδειξη θα πρέπει να πραγματοποιηθεί σε συνεννόηση με τον ΔΗΜΟ και εντός το πολύ δέκα (10) εργασίμων ημερών από την επομένη της ημέρας που θα ζητηθεί εγγράφως.

10) Υπεύθυνη Δήλωση ότι θα προσκομίσουν κατά την προσωρινή παραλαβή του προσφερόμενου εξοπλισμού και την σχετική έγκριση τύπου σε ισχύ, από αρμόδια Κρατική Υπηρεσία – για όποιο από τα μηχανήματα η έγκριση αυτή απαιτείται από τις κείμενες διατάξεις - για την κυκλοφορία του στην Ελλάδα (και όχι σε όποιες άλλες χώρες της Ε.Ε.), και τα λοιπά έγγραφα που απαιτούνται από την πλευρά του, για την άδεια κυκλοφορίας του, την οποία θα εκδώσει ο ΔΗΜΟΣ.

11) Πρότυπα εξασφάλισης της ποιότητας

Οι διαγωνιζόμενοι πρέπει να αποδείξουν ότι τηρούν ορισμένα πρότυπα εξασφάλισης της ποιότητας, με την κατάθεση πιστοποιητικών ποιότητας κατά ISO 9001 : 2008 : α) του κατασκευαστή και β) του προμηθευτή, στην περίπτωση που δεν είναι ο ίδιος κατασκευαστής του τελικού προϊόντος. Σε περίπτωση που ο προμηθευτής επικαλείται την τεχνική ικανότητα τρίτου φορέα κατά το εδάφιο 13B) του παρόντος άρθρου, το εν λόγω πιστοποιητικό ποιότητας αφορά τον τρίτο φορέα. Σημειώνεται επίσης ότι ισχύουν τα οριζόμενα στο άρθρο 12.6 αναφορικά με τη δάνεια εμπειρία.

Τα πιστοποιητικά αυτά θα πρέπει να έχουν εκδοθεί από διαπιστευμένους φορείς πιστοποίησης. Πιστοποιητικά ISO των οποίων η ισχύς έχει λήξει, δεν γίνονται δεκτά και η αντίστοιχη προσφορά απορρίπτεται ως απαράδεκτη.

12) Υπεύθυνη δήλωση ότι ο προμηθευτής θα αναλάβει την ευθύνη να προβεί στην οποιαδήποτε συμπλήρωση, ενίσχυση, τροποποίηση που θα απαιτηθεί κατά τον έλεγχο της υπηρεσίας έκδοσης των αδειών κυκλοφορίας.

13) Έγγραφο απόδειξη των τεχνικών ή/και επαγγελματικών ικανοτήτων

Ο προσφέρων θα πρέπει να αποδείξει τις τεχνικές ή/και επαγγελματικές του ικανότητες στην εκτέλεση παρόμοιων προμηθειών, με τους ακόλουθους τρόπους, σύμφωνα με τις προβλέψεις της Οδηγίας 18/2004/ΕΚ (άρθρο 48):

- a)
 - i) υποβολή καταλόγου των εργασιών που έχουν εκτελεσθεί κατά την προηγούμενη πενταετία, συνοδευόμενο από πιστοποιητικά ορθής εκτέλεσης των σημαντικότερων εργασιών. Τα πιστοποιητικά αυτά αναφέρουν το ποσό, τον χρόνο και τον τόπο εκτέλεσης των εργασιών και προσδιορίζουν εάν πραγματοποιήθηκαν σύμφωνα με τους κανόνες της τέχνης και εάν περατώθηκαν κανονικά· ενδεχομένως, η αρμόδια αρχή διαβιβάζει τα πιστοποιητικά αυτά απευθείας στην αναθέτουσα αρχή,
 - ii) υποβολή καταλόγου των κυριότερων παραδόσεων ή των κυριότερων υπηρεσιών που πραγματοποιήθηκαν κατά την προηγούμενη τριετία, με αναφορά του αντίστοιχου ποσού, της ημερομηνίας και του δημόσιου ή ιδιωτικού παραλήπτη. Οι παραδόσεις και οι παροχές υπηρεσιών αποδεικνύονται:
 - ✓ εάν ο αποδέκτης είναι αναθέτουσα αρχή, με πιστοποιητικά που έχουν εκδοθεί ή θεωρηθεί από την αρμόδια αρχή,
 - ✓ εάν ο αποδέκτης είναι ιδιωτικός φορέας, με βεβαίωση του αγοραστή ή, εάν τούτο δεν είναι δυνατόν, με απλή δήλωση του οικονομικού φορέα·
- β) αναφορά του τεχνικού προσωπικού ή των τεχνικών υπηρεσιών, είτε ανήκουν απευθείας στην επιχείρησή του οικονομικού φορέα είτε όχι, ιδίως των υπευθύνων για τον έλεγχο της ποιότητας και, όταν πρόκειται για δημόσιες συμβάσεις έργων, εκείνων που θα έχει στη διάθεσή του ο εργολήπτης για την εκτέλεση του έργου·
- γ) περιγραφή του τεχνικού εξοπλισμού, των μέτρων που λαμβάνει ο προμηθευτής για την εξασφάλιση της ποιότητας και του εξοπλισμού μελέτης και έρευνας της επιχείρησής του·

Ως ελάχιστη απαίτηση θεωρείται ο προσφέρων να διαθέτει δομή με ιδιόκτητο συνεργείο και με προσωπικό τεχνικών ειδικοτήτων συναφών προς την συγκεκριμένη εφαρμογή για την τεχνική υποστήριξη των μηχανημάτων της προσφοράς.

Η απαίτηση αυτή δυνατόν να ικανοποιείται και από τρίτο φορέα (πχ τεχνική εταιρεία ή εξειδικευμένο συνεργείο, με την ως άνω όμως στελέχωση) αρκεί ο προσφέρων να αποδεικνύει ότι ο τρίτος φορέας θα του διαθέσει τα απαραίτητα μέσα, αν αυτός (ο προσφέρων) αναδειχθεί ανάδοχος, για όλη την καλυπτόμενη από τη Σύμβαση χρονική περίοδο, ήτοι για το διάστημα με έναρξη από την υπογραφή της σύμβασης και λήξη το τέλος της περιόδου εγγύησης καλής λειτουργίας την οποία προτείνει στην τεχνική του προσφορά ο διαγωνιζόμενος.

Σε μια τέτοια περίπτωση πρέπει να κατατεθεί ως τεκμηρίωση :

(i) Υπεύθυνη Δήλωση, υπογεγραμμένη από το νόμιμο εκπρόσωπο του τρίτου φορέα η οποία θα απευθύνεται στην Υ.Δ.Δ. και στην οποία θα αναφέρεται ότι ο φορέας θα θέσει στη διάθεσή του προσφέροντος, για όλο το ως άνω οριζόμενο διάστημα, τους πόρους και μέσα που είναι αναγκαία για την εκτέλεση της Σύμβασης.

Η υπεύθυνη δήλωση θα περιλαμβάνει απαραίτητως τα πλήρη στοιχεία του φορέα και του διαγωνιζόμενου, τον αριθμό της διακήρυξης και τα είδη και τα μέσα, πόρους και προσωπικό που θα τεθούν στην διάθεση του προσφέροντος.

(ii) Υπεύθυνη Δήλωση, υπογεγραμμένη από το νόμιμο εκπρόσωπο του προσφέροντα η οποία θα απευθύνεται στην Υ.Δ.Δ. και στην οποία θα αναφέρεται ότι ο προσφέρων πρόκειται όντως να κάνει χρήση των οποιασδήποτε φύσεως μέσων που επικαλείται κατά το ως άνω οριζόμενο διάστημα.

(iii) Επικυρωμένη άδεια λειτουργίας του φορέα αυτού αλλά και πιστοποιητικό περί εγγραφής του στο οικείο επιμελητήριο.

(iv) Σχετική σύμβαση μεταξύ του προσφέροντα και του τρίτου φορέα, θεωρημένη από αρμόδια αρχή, στην φάση ελέγχου των δικαιολογητικών κατακύρωσης.

14) Απόδειξη της οικονομικής και χρηματοπιστωτικής επάρκειας

Ο προσφέρων στον οποίο πρόκειται να γίνει η κατακύρωση δηλ ο προσωρινός ανάδοχος, ανεξαρτήτου νομικής μορφής του εδαφίου 7 άνω, πρέπει να συμπεριλάβει επί ποινή αποκλεισμού, στον σφραγισμένο φάκελο των δικαιολογητικών συμμετοχής, ένα ή περισσότερα από τα ακόλουθα δικαιολογητικά που αποδεικνύουν την οικονομική και χρηματοπιστωτική του επάρκεια :

(i) Βεβαιώσεις τραπεζών για την χρηματοπιστωτική επάρκεια της επιχείρησης του προσφέροντα.

Ως απόδειξη χρηματοπιστωτικής επάρκειας, απαιτείται έγγραφη βεβαίωση τράπεζας που αναφέρει ότι συνεργάζεται με τον προσφέροντα και όπου δηλώνεται το όριο της πιστοληπτικής του ικανότητας για χρηματοδότησή του για την παρούσα προμήθεια.

Επαρκής θεωρείται η χρηματοπιστωτική ικανότητα του προσφέροντος όταν ανέρχεται σε ποσοστό 5% του π/υ με ΦΠΑ της πράξης, όπως ο π/υ αυτός δίδεται στο άρθρο 3 του παρόντος παραρτήματος.

(ii) Ισολογισμούς ή αποσπάσματα ισολογισμών, στην περίπτωση που η δημοσίευση ισολογισμών απαιτείται από την νομοθεσία της χώρας που είναι εγκατεστημένος ο διαγωνιζόμενος, των τριών τελευταίων προ του έτους του διαγωνισμού οικονομικών χρήσεων.

Ο διαγωνιζόμενος θα καταθέσει τα ΦΕΚ (Τεύχος ΑΕ – ΕΠΕ και Γ.Ε.ΜΗ.) με τους εγκεκριμένους και νομίμως δημοσιευμένους ισολογισμούς του, ενώ για όποιες οικονομικές χρήσεις δεν έχουν δημοσιευτεί ισολογισμοί σε ΦΕΚ, είναι αποδεκτά αντίγραφα οικονομικών εφημερίδων όπου έχουν δημοσιευτεί οι ισολογισμοί αυτοί. Ειδικά για την προηγούμενη του έτους του διαγωνισμού οικονομική χρήση, εφόσον δεν έχει δημοσιευτεί ακόμα ισολογισμός, ο διαγωνιζόμενος υποβάλλει

υπεύθυνη δήλωση περί του συνολικού ύψους του κύκλου εργασιών του έτους αυτού, υπογεγραμμένη από τον νόμιμο εκπρόσωπό του. Εάν η επιχείρηση λειτουργεί ή ασκεί επιχειρηματική δραστηριότητα κατά χρονικό διάστημα μικρότερο της ως άνω καθοριζόμενης τριετίας, υποβάλλει τους ισολογισμούς που έχει συντάξει και δημοσιεύσει κατά το διάστημα αυτό ή δήλωση για το διάστημα αυτό.

Σε περίπτωση μη υποχρέωσης έκδοσης ισολογισμών, μπορεί να καταθέσει ισοδύναμα λογιστικά ή άλλα έγγραφα ή επικυρωμένα φωτοαντίγραφα των αντίστοιχων Φορολογικών Δηλώσεων.

Το ελάχιστο επίπεδο επάρκειας που πρέπει να καλύπτει ο διαγωνιζόμενος προκειμένου αυτός να κριθεί κατάλληλος, συνίσταται σε μέσο ετήσιο κύκλο εργασιών σαν μέσο όρο για το διάστημα αυτό, τουλάχιστον ίσο με το 15% του π/υ με ΦΠΑ της πράξης, όπως ο π/υ αυτός δίδεται στο άρθρο 3 του παρόντος παραρτήματος.

Σε περίπτωση ενώσεων, ο μέσος όρος του κύκλου εργασιών υπολογίζεται από το άθροισμα των γινομένων του ως άνω μέσου ετήσιου κύκλου εργασιών κάθε ενός εκ των εταιρών της ένωσης επί το ποσοστό συμμετοχής τους στην ένωση.

(iii) Υπεύθυνη δήλωση περί του συνολικού ύψους του κύκλου εργασιών της επιχείρησης που αφορά ειδικότερα τα υπό προμήθεια είδη, κατά τις τρεις προηγούμενες του έτους του διαγωνισμού οικονομικές χρήσεις. Εάν η επιχείρηση λειτουργεί ή ασκεί επιχειρηματική δραστηριότητα σχετικά με τα υπό προμήθεια είδη, κατά χρονικό διάστημα μικρότερο της ως άνω καθοριζόμενης τριετίας, υποβάλλει τους ισολογισμούς, εφόσον υπάρχουν, ή τα σχετικά επίσημα στοιχεία που υπάρχουν κατά το διάστημα αυτό ή υπεύθυνη δήλωση περί του συνολικού ύψους του κύκλου εργασιών που αφορά τα υπό προμήθεια είδη κατά το διάστημα αυτό.

Στην περίπτωση που ο προσωρινός ανάδοχος είναι ένωση προσώπων / κοινοπραξία, πρέπει να υποβάλει τα ανωτέρω έγγραφα χωριστά για καθένα από τα μέλη της ένωσης / κοινοπραξίας, υπογεγραμμένα δεόντως.

Το ελάχιστο επίπεδο επάρκειας που πρέπει να καλύπτει ο διαγωνιζόμενος προκειμένου αυτός να κριθεί κατάλληλος, συνίσταται σε μέσο ετήσιο κύκλο εργασιών σαν μέσο όρο για το διάστημα αυτό (σε παρόμοια ή αντίστοιχα με τα προκηρυσσόμενα μηχανήματα), τουλάχιστον ίσο με το 10% του π/υ με ΦΠΑ της πράξης, όπως ο π/υ δίδεται στο άρθρο 3 του παρόντος παραρτήματος.

Σε περίπτωση ενώσεων, ο μέσος όρος του κύκλου εργασιών υπολογίζεται από το άθροισμα των γινομένων του ως άνω μέσου ετήσιου κύκλου εργασιών κάθε ενός εκ των εταιρών της ένωσης επί το ποσοστό συμμετοχής τους στην ένωση.

12.4 Ενώσεις / Κοινοπραξίες

Οι ενώσεις και οι κοινοπραξίες προμηθευτών που υποβάλλουν κοινή προσφορά, μαζί με την προσφορά υποβάλλουν τα παραπάνω κατά περίπτωση δικαιολογητικά για κάθε διαγωνιζόμενο που συμμετέχει στην ένωση ή κοινοπραξία.

12.5 Πιστοποιητικά αλλοδαπών αρχών

Εάν σε κάποια χώρα βεβαιώνεται από οποιαδήποτε αρχή της ότι δεν εκδίδονται κάποια από τα παραπάνω πιστοποιητικά ή έγγραφα ή δεν καλύπτουν όλες τις ως άνω αναφερόμενες περιπτώσεις του παρόντος άρθρου ή δεν τηρούνται στην αρμόδια δικαστική ή διοικητική αρχή τα αντίστοιχα βιβλία για την έκδοση των πιστοποιητικών αυτών, αυτά μπορούν να αντικατασταθούν από ένορκη βεβαίωση του υπόχρεου προς υποβολή του δικαιολογητικού ή, σε περίπτωση που στην χώρα αυτή δεν προβλέπεται ούτε ένορκη βεβαίωση, από υπεύθυνη δήλωση βεβαιούμενου του γνήσιου της υπογραφής του δηλούντος, που γίνονται ενώπιον αρμόδιας δικαστικής ή διοικητικής αρχής ή συμβολαιογράφου ή ελληνικής προξενικής αρχής της χώρας του διαγωνιζόμενου. Στην κατά τα άνω ένορκη βεβαίωση ή υπεύθυνη δήλωση η οποία επισυνάπτεται στην αντίστοιχη βεβαίωση οποιασδήποτε αρχής αλλοδαπής χώρας του πρώτου εδαφίου της παρούσας

παραγράφου, ο διαγωνιζόμενος θα αναφέρει αναλυτικά τα πιστοποιητικά τα οποία δεν εκδίδονται ή δεν καλύπτουν όλες τις παραπάνω περιπτώσεις στη χώρα του και θα δηλώνει ότι δεν συντρέχουν στο πρόσωπό του οι ανωτέρω νομικές καταστάσεις. Η ένορκη βεβαίωση θα καλύπτει επίσης την περίπτωση όπου υπάρχει ασάφεια για την πηγή, την πληρότητα και το περιεχόμενο των επιμέρους δικαιολογητικών. Όπου απαιτείται Υπεύθυνη Δήλωση, νοείται για τους μεν ημεδαπούς Υπεύθυνη Δήλωση σύμφωνα με τον Ν. 1599/1986 του νομίμου εκπροσώπου του νομικού προσώπου ή Υπεύθυνη Δήλωση του φυσικού προσώπου, για τους δε αλλοδαπούς κείμενο ανάλογης αποδεικτικής αξίας το οποίο θα συνοδεύεται από επίσημη μετάφραση του στα Ελληνικά κατά τα οριζόμενα στο άρθρο 454 του Κ.Π.Δ. και 53 του Κώδικα περί Δικηγόρων.

12.6. Δάνεια εμπειρία

Σε περίπτωση που ο διαγωνιζόμενος, σύμφωνα με το άρθρο 45 παρ. 2 και 3 και το άρθρο 46 παρ. 3 και 4 του ΠΔ 60/2007, επικαλείται τη δυνατότητα τρίτου/τρίτων φορέα/ων ασχέτως της νομικής φύσης των δεσμών του με αυτούς, σχετικά με την εκπλήρωση των ελάχιστων προϋποθέσεων οικονομικής και χρηματοοικονομικής επάρκειας και επαγγελματικής και τεχνικής ικανότητας που αναφέρονται στο παρόν άρθρο, οφείλει να αποδείξει αφενός ότι θα έχει στη διάθεσή του τα εν λόγω μέσα του τρίτου φορέα και αφετέρου ότι τα εν λόγω μέσα καλύπτουν τους όρους και τις προϋποθέσεις της διακήρυξης διαγωνισμού. Δηλαδή ο προσφέρων οφείλει να αποδείξει ότι ο τρίτος φορέας θα του διαθέσει τα απαραίτητα μέσα, αν αυτός (ο προσφέρων) αναδειχθεί ανάδοχος, για όλη την καλυπτόμενη από τη Σύμβαση χρονική περίοδο, ήτοι για το διάστημα με έναρξη από την υπογραφή της σύμβασης και λήξη το τέλος της περιόδου εγγύησης καλής λειτουργίας την οποία προτείνει στην τεχνική του προσφορά ο διαγωνιζόμενος.

Σε μια τέτοια περίπτωση πρέπει να κατατεθεί ως τεκμηρίωση :

- i. Υπεύθυνη Δήλωση, υπογεγραμμένη από το νόμιμο εκπρόσωπο του τρίτου φορέα η οποία θα απευθύνεται στην Υ.Δ.Δ. και στην οποία θα αναφέρεται ότι ο φορέας θα θέσει στη διάθεσή του προσφέροντος, για όλο το ως άνω οριζόμενο διάστημα, τους πόρους και μέσα που είναι αναγκαία για την εκτέλεση της Σύμβασης.
- ii. Η υπεύθυνη δήλωση θα περιλαμβάνει απαραίτητως τα πλήρη στοιχεία του φορέα και του διαγωνιζόμενου, τον αριθμό της διακήρυξης και τα είδη και τα μέσα, πόρους και προσωπικό που θα τεθούν στην διάθεση του προσφέροντος.
- iii. Υπεύθυνη Δήλωση, υπογεγραμμένη από το νόμιμο εκπρόσωπο του προσφέροντα η οποία θα απευθύνεται στην Υ.Δ.Δ. και στην οποία θα αναφέρεται ότι ο προσφέρων πρόκειται όντως να κάνει χρήση των οποιασδήποτε φύσεως μέσων που επικαλείται κατά το ως άνω οριζόμενο διάστημα
- iv. Επικυρωμένη άδεια λειτουργίας του φορέα αυτού αλλά και πιστοποιητικό περί εγγραφής του στο οικείο επιμελητήριο.
- v. Σχετική σύμβαση μεταξύ του προσφέροντα και του τρίτου φορέα, θεωρημένη από αρμόδια αρχή, στην φάση ελέγχου των δικαιολογητικών κατακύρωσης.

Άρθρο 13^ο : ΤΡΟΠΟΣ ΣΥΝΤΑΞΗΣ ΤΩΝ ΠΡΟΣΦΟΡΩΝ

13.1 Η μη τήρηση οποιουδήποτε από τους όρους του άρθρου αυτού, επιφέρει ποινή αποκλεισμού.

13.2 Ενιαίος κυρίως φάκελος

Με την ποινή να μην γίνουν αποδεκτές, οι προσφορές υποβάλλονται μέσα σε ενιαίο καλά σφραγισμένο κυρίως φάκελο, ο οποίος θα φέρει τις ενδείξεις που

ακολουθούν στην παρούσα παράγραφο. Προσφορές που υποβάλλονται ανοικτές δεν γίνονται αποδεκτές και απορρίπτονται.

Ο ενιαίος σφραγισμένος κυρίως φάκελος κάθε προσφοράς θα αναγράφει ευκρινώς τα ακόλουθα :

- Την λέξη «ΠΡΟΣΦΟΡΑ»
- Τον πλήρη τίτλο της αρμόδιας Υπηρεσίας που διενεργεί την προμήθεια
- Τον πλήρη τίτλο της διακήρυξης και τον αριθμό αυτής
- Την ημερομηνία διενέργειας του διαγωνισμού
- Τα στοιχεία του προσφέροντος ήτοι την επωνυμία, την διεύθυνση, τον αριθμό τηλεφώνου, τον αριθμό τηλεομοιοτυπίας (fax) και την ηλεκτρονική του διεύθυνση (e-mail). Σε περίπτωση Ένωσης / Κοινοπραξίας πρέπει να αναγράφονται τα πλήρη στοιχεία όλων των μελών της καθώς και τα στοιχεία του εκπροσώπου τους.

Έτσι, ενδεικτικά, ο ενιαίος, σφραγισμένος, κυρίως φάκελος θα φέρει εξωτερικά τις ενδείξεις:

ΠΡΟΣΦΟΡΑ

- Υπηρεσία Διενέργειας Διαγωνισμού : Ο Δήμος Ήλιδας Περιφερειακής Ενότητας Ηλείας
 - ΔΙΑΚΗΡΥΞΗ Νο : 213/2013 (αναγράφεται ο αριθμός πρωτοκόλλου, η απόφαση έγκρισης των Τευχών Δημοπράτησης ή άλλο διακριτικό γνώρισμα αναφοράς της διακήρυξης)
 - Για την επιλογή αναδόχου για την πράξη :
ΠΡΟΜΗΘΕΙΑ ΕΞΟΠΛΙΣΜΟΥ ΓΙΑ ΤΟ ΕΡΓΟ «ΕΓΚΑΤΑΣΤΑΣΗ ΜΟΝΑΔΑΣ ΔΕΜΑΤΟΠΟΙΗΣΗΣ ΑΣΤΙΚΩΝ ΣΤΕΡΕΩΝ ΑΠΟΒΛΗΤΩΝ ΔΗΜΟΥ ΉΛΙΔΑΣ ΣΤΗΝ ΠΕΡΙΟΧΗ "ΚΟΝΙΔΕΙΚΑ"»
 - Ημερομηνία διενέργειας διαγωνισμού : 25/10/2013
 - Στοιχεία Αποστολέα (Προσφέροντος) :
 - επωνυμία,
 - διεύθυνση,
 - αριθμός τηλεφώνου,
 - αριθμός τηλεομοιοτυπίας (fax),
 - ηλεκτρονικό ταχυδρομείο (e-mail)
- «ΝΑ ΜΗΝ ΑΝΟΙΧΘΕΙ ΑΠΟ ΤΗΝ ΤΑΧΥΔΡΟΜΙΚΗ ΥΠΗΡΕΣΙΑ Ή ΤΟ ΠΡΩΤΟΚΟΛΛΟ ΤΟΥ ΠΑΡΑΛΗΠΤΗ - ΝΑ ΑΝΟΙΧΤΕΙ ΜΟΝΟ ΑΠΟ ΤΗΝ ΕΠΙΤΡΟΠΗ ΔΙΕΝΕΡΓΕΙΑΣ ΔΙΑΓΩΝΙΣΜΟΥ»*

13.3 Επί μέρους φάκελοι

Μέσα στον ενιαίο σφραγισμένο κυρίως φάκελο κάθε προσφοράς ο διαγωνιζόμενος τοποθετεί τους ακόλουθους ξεχωριστούς, καλά σφραγισμένους επιμέρους φακέλους:

1. Έναν σφραγισμένο επιμέρους φάκελο με την ένδειξη «ΔΙΚΑΙΟΛΟΓΗΤΙΚΑ ΣΥΜΜΕΤΟΧΗΣ» και όλες τις ενδείξεις του ενιαίου κυρίως φακέλου. Όλα τα σχετικά με τα δικαιολογητικά συμμετοχής αναφέρονται αναλυτικά στο άρθρο 12 του παρόντος παραρτήματος και στις επόμενες παραγράφους του παρόντος άρθρου.

2. Έναν σφραγισμένο επιμέρους φάκελο με την ένδειξη «ΤΕΧΝΙΚΗ ΠΡΟΣΦΟΡΑ» και όλες τις ενδείξεις του ενιαίου κυρίως φακέλου. Μέσα στον φάκελο αυτό θα περιέχονται τα τεχνικά στοιχεία της προσφοράς του διαγωνιζόμενου. Όλα τα σχετικά με την τεχνική προσφορά αναφέρονται αναλυτικά στο άρθρο 14 του παρόντος παραρτήματος και στις επόμενες παραγράφους του παρόντος άρθρου.

Σε περίπτωση που τα τεχνικά στοιχεία της προσφοράς δεν είναι δυνατόν, λόγω του μεγάλου όγκου, να τοποθετηθούν στον κυρίως φάκελο, τότε αυτά συσκευάζονται ιδιαίτερα και ακολουθούν τον κυρίως φάκελο με την ένδειξη «ΠΑΡΑΡΤΗΜΑ ΤΕΧΝΙΚΗΣ ΠΡΟΣΦΟΡΑΣ» και τις λοιπές ενδείξεις του ενιαίου κυρίως φακέλου. Το παράρτημα υποβάλλεται και αυτό σε όσα αντίτυπα ζητούνται και για την τεχνική προσφορά στην παρούσα παράγραφο.

3. Έναν σφραγισμένο επιμέρους φάκελο με την ένδειξη «ΟΙΚΟΝΟΜΙΚΗ ΠΡΟΣΦΟΡΑ» και όλες τις ενδείξεις του ενιαίου κυρίως φακέλου. Μέσα στον φάκελο αυτό θα περιέχονται τα οικονομικά στοιχεία της προσφοράς του διαγωνιζόμενου, δηλαδή η αμοιβή με την οποία αποδέχεται να υλοποιήσει το αντικείμενο της σύμβασης σύμφωνα με τις σχετικές απαιτήσεις της διακήρυξης. Όλα τα σχετικά με την οικονομική προσφορά αναφέρονται αναλυτικά στα άρθρα 14 και 19 του παρόντος παραρτήματος και στις επόμενες παραγράφους του παρόντος άρθρου.

13.4 Δομή επί μέρους φακέλων

Οι σφραγισμένοι επί μέρους φάκελοι των περιπτώσεων 1, 2 και 3 της προηγούμενης παραγράφου 13.3, θα υποβληθούν – επί ποινή αποκλεισμού - ως εξής :

- Ο επί μέρους φάκελος ΔΙΚΑΙΟΛΟΓΗΤΙΚΩΝ ΣΥΜΜΕΤΟΧΗΣ θα περιέχει ένα (1) έντυπο πρωτότυπο και ένα (1) έντυπο αντίγραφο, όπου κάθε αντίτυπο θα περιλαμβάνει το σύνολο των στοιχείων και δικαιολογητικών συμμετοχής πλην της εγγύησης συμμετοχής, σε πλήρη σειρά και σε χωριστό τόμο – ντοσιέ και με το αντίστοιχο ευρετήριο (πίνακα ελέγχου περιεχομένων) στην αρχή του τόμου - ντοσιέ, θα φέρει δε συνεχή αρίθμηση για όλα τα έγγραφα του. Στο αντίτυπο που ορίζεται ως πρωτότυπο θα υπάρχει εξωτερικά του τόμου - ντοσιέ η ένδειξη «ΠΡΩΤΟΤΥΠΟ», και σε κάθε σελίδα του πρέπει να αναγράφεται ευκρινώς η λέξη "ΠΡΩΤΟΤΥΠΟ" και να μονογράφεται από τον προσφέροντα ή από τον νόμιμο εκπρόσωπο του. Το περιεχόμενο του πρωτοτύπου είναι επικρατέστερο από το αντίγραφο σε περίπτωση ασυμφωνίας τους. Η εγγύηση συμμετοχής θα περιλαμβάνεται μόνη της ξεχωριστά από τους δύο ως άνω τόμους – ντοσιέ και εντός του σφραγισμένου επί μέρους φακέλου δικαιολογητικών συμμετοχής.

- Ο επί μέρους φάκελος ΤΕΧΝΙΚΗΣ ΠΡΟΣΦΟΡΑΣ, θα περιέχει ένα (1) έντυπο πρωτότυπο και ένα (1) έντυπο αντίγραφο, όπου κάθε αντίτυπο θα περιλαμβάνει το σύνολο των στοιχείων της τεχνικής προσφοράς σε πλήρη σειρά και σε χωριστό τόμο – ντοσιέ με συνεχή αρίθμηση του περιεχομένου κάθε τόμου για όλα τα έγγραφα του (συμπεριλαμβανομένων και των prospectus, φωτογραφιών, τεχνικών φυλλαδίων, φύλλων συμμόρφωσης, σχεδίων, υπολογισμών, διαγραμμάτων κλπ) και με το αντίστοιχο ευρετήριο (πίνακα ελέγχου περιεχομένων) στην αρχή του τόμου - ντοσιέ. Το ένα από τα έντυπα αντίτυπα που ορίζεται ως πρωτότυπο θα φέρει εξωτερικά του τόμου - ντοσιέ την ένδειξη «ΠΡΩΤΟΤΥΠΟ», σε όλες οι σελίδες του πρέπει να αναγράφεται ευκρινώς η λέξη «ΠΡΩΤΟΤΥΠΟ» και να μονογράφονται όλες από τον προσφέροντα ή από τον νόμιμο εκπρόσωπο του. Το περιεχόμενο του πρωτοτύπου είναι επικρατέστερο από το αντίγραφο, σε περίπτωση ασυμφωνίας μεταξύ των.

- Ο επί μέρους φάκελος ΟΙΚΟΝΟΜΙΚΗΣ ΠΡΟΣΦΟΡΑΣ, θα περιέχει ένα (1) έντυπο πρωτότυπο και ένα (1) έντυπο αντίγραφο, όπου κάθε αντίτυπο θα περιλαμβάνει το σύνολο των στοιχείων της οικονομικής προσφοράς σε πλήρη σειρά και σε χωριστό τόμο – ντοσιέ με συνεχή αρίθμηση του περιεχομένου κάθε τόμου – ντοσιέ για όλα τα έγγραφα του. Το ένα από τα έντυπα αντίτυπα που ορίζεται ως πρωτότυπο θα φέρει εξωτερικά του τόμου - ντοσιέ την ένδειξη «ΠΡΩΤΟΤΥΠΟ», σε όλες τις σελίδες του πρέπει να αναγράφεται ευκρινώς η λέξη «ΠΡΩΤΟΤΥΠΟ» και να μονογράφονται όλες από τον προσφέροντα ή από τον νόμιμο εκπρόσωπο του.

Το περιεχόμενο του πρωτοτύπου είναι επικρατέστερο από το αντίγραφο, σε περίπτωση ασυμφωνίας μεταξύ των.

13.5 Σειρά εγγράφων – Παραπομπές - Διορθώσεις

Οι προσφορές θα είναι πλήρεις και σαφείς σε όλα τα σημεία, οποιαδήποτε ασάφεια θα ερμηνεύεται σε βάρος του προσφέροντος. Ο υποψήφιος υποχρεούται να προσκομίσει όλα τα ζητούμενα στοιχεία, σύμφωνα με τις κατά περίπτωση οδηγίες. Επιπλέον για την εύκολη σύγκριση και αξιολόγηση των προσφορών, πρέπει να τηρηθεί η σύνταξη και η σειρά με την οποία ζητούνται τα διάφορα έγγραφα / πιστοποιητικά / δηλώσεις κλπ της διακήρυξης.

Παραπομπές σε τεχνικά έντυπα ή εκδόσεις των κατασκευαστικών οίκων επιτρέπονται μόνον εφόσον προσαρτώνται στην προσφορά και δίνεται ο συγκεκριμένος αριθμός παραγράφου και σελίδας. Προσφορά η οποία, κατά την κρίση της Ε.Δ.Δ., περιλαμβάνει γενικές και ασαφείς απαντήσεις θα αποκλείεται από τη συνέχεια της αξιολόγησης.

Οι προσφορές δεν πρέπει να έχουν παράτυπες διορθώσεις (πχ σβησίματα, διαγραφές, προσθήκες κλπ). Εάν υπάρχει στην προσφορά οποιαδήποτε διόρθωση αυτή πρέπει να είναι καθαρογραμμένη και μονογραμμένη από τον προσφέροντα. Οι διορθώσεις με αναφορά στην παραπομπή παραγράφου – σελίδας - τεύχους θα πρέπει να αναφέρονται ανακεφαλαιωτικά στην αρχή της Προσφοράς.

Οι απαντήσεις σε όλες τις απαιτήσεις της διακήρυξης πρέπει να είναι σαφείς. Δεν επιτρέπονται ασαφείς απαντήσεις της μορφής «ελήφθη υπόψη», «συμφωνούμε και αποδεχόμεθα» κλπ. Η προσφορά μπορεί να απορριφθεί όταν υπάρχουν σ' αυτή διορθώσεις οι οποίες την καθιστούν ασαφή κατά την κρίση της Ε.Δ.Δ. της Α.Α.

Επιπλέον οι προσφορές δεν πρέπει να τοποθετούνται μέσα σε φακέλους (κύριο ή επί μέρους) οι οποίοι είναι δυνατόν να αποσφραγιστούν και να επανασφραγιστούν χωρίς να αφήσουν ίχνη. Τέλος η ανεύρεση, κατά την αποσφράγιση του κυρίως φακέλου, ανοικτού ή ανοικτών επί μέρους φακέλων, οδηγεί σε απόρριψη της προσφοράς ως απαράδεκτης.

13.6 Εμπιστευτικότητα

Σε περίπτωση συνυποβολής με την προσφορά στοιχείων και πληροφοριών εμπιστευτικού χαρακτήρα η δημοσίευση ή κοινοποίηση των οποίων στους υπόλοιπους διαγωνιζόμενους θα έθιγε τα έννομα συμφέροντα τους, οι προσφέροντες οφείλουν να τα γνωστοποιήσουν σημειώνοντας επ' αυτών την ένδειξη «Πληροφορίες Εμπιστευτικού Χαρακτήρα», αλλά και να τα δικαιολογήσουν (αναφέροντας τους λόγους) στην Α.Α. Η έννοια της πληροφορίας εμπιστευτικού χαρακτήρα αφορά ιδίως την προστασία του απορρήτου που καλύπτει τεχνικά ή εμπορικά ζητήματα της επιχείρησης των ενδιαφερομένων. Εν τούτοις σημειώνεται ότι ακόμα και στην περίπτωση πληροφοριών που έχουν υποδειχθεί από τους προμηθευτές ως εμπορικά ή τεχνικά ευαίσθητες, η Α.Α. δύναται να αποκαλύψει τις πληροφορίες αυτές όπου απαιτείται βάσει του νόμου. Η παραλαβή από την Α.Α. οποιουδήποτε υλικού χαρακτηρισμένου ως «εμπιστευτικού» ή με ισοδύναμο χαρακτηρισμό, δεν πρέπει, για τους λόγους που δίδονται ανωτέρω, να εκληφθεί ως ότι η Α.Α. αποδέχεται αυτόματα αυτό τον χαρακτηρισμό.

13.7 Αποδοχή των όρων

Οι προσφέροντες, εφόσον δεν έχουν ασκήσει εμπροθέσμως την προδικαστική προσφυγή του άρθρου 4§1 του Ν.3886/2010 κατά της διακήρυξης ή εάν έχει απορριφθεί η προσφυγή αυτή, θεωρείται ότι αποδέχονται πλήρως και ανεπιφυλάκτως όλους τους όρους της διακήρυξης και δεν δύνανται, με την

προσφορά τους ή με οποιονδήποτε άλλο τρόπο να αποκρούσουν ευθέως ή εμμέσως τους όρους αυτούς.

Επίσης θεωρείται δεδομένο ότι έλαβαν γνώση των τοπικών συνθηκών εκτέλεσης της προμήθειας, των πηγών προέλευσης των πάσης φύσης υλικών, ειδών εξοπλισμού κλπ και ότι έχουν μελετήσει όλα τα στοιχεία που περιλαμβάνονται στην παρούσα διακήρυξη.

13.8 Διευκρινίσεις

Μετά την κατάθεση της προσφοράς δεν γίνεται αποδεκτή, αλλά απορρίπτεται ως απαράδεκτη κάθε τροποποίηση ή απόκρουση όρου της διακήρυξης ή της προσφοράς. Τυχόν διευκρινίσεις δίνονται γραπτά από τους προσφέροντες μόνο όταν ζητούνται από τις επιτροπές διαγωνισμού, είτε ενώπιόν τους είτε ύστερα από έγγραφο του ΔΗΜΟΥ.

Η Ε.Δ.Δ. του ΔΗΜΟΥ είναι δυνατόν κατά την κρίση της και τηρώντας την αρχή της ίσης μεταχείρισης και σε οποιοδήποτε από τα στάδια 1 και 2 του διαγωνισμού του άρθρου 15 του παρόντος παραρτήματος, να καλέσει με κάθε πρόσφορο μέσο τους διαγωνιζόμενους να «διευκρινίσουν» όσα από τα πιστοποιητικά και έγγραφα των δικαιολογητικών συμμετοχής ή του φακέλου τεχνικής προσφοράς των άρθρων 12 και 14 του παρόντος παραρτήματος υπέβαλαν και οι προσφέροντες υποχρεούνται, στην περίπτωση αυτή, να παρέχουν τις σχετικές πληροφορίες ή διευκρινίσεις μέσα σε τρεις (3) εργάσιμες ημέρες από την επόμενη της ημερομηνίας που θα τους ζητηθούν, αλλά και να αποκλείσει όσους από τους διαγωνιζόμενους δεν ανταποκρίνονται σε τέτοιο αίτημα να παράσχουν διευκρινίσεις επί των υποβληθέντων στοιχείων και δικαιολογητικών συμμετοχής ή σχετικά με την εκπλήρωση των τεχνικών προδιαγραφών των προσφορών τους.

Οι διευκρινίσεις αυτές έχουν να κάνουν με τα υποβληθέντα πιστοποιητικά ή έγγραφα που αφορούν την προσωπική κατάσταση του προσφέροντος, την άδεια άσκησης της επαγγελματικής του δραστηριότητας, την οικονομική και χρηματοπιστωτική του επάρκεια, τις τεχνικές ή και επαγγελματικές του ικανότητες, τα πρότυπα εξασφάλισης της ποιότητας και τα πρότυπα της περιβαλλοντικής διαχείρισης. Στην περίπτωση αυτή οι διευκρινίσεις αυτές είναι υποχρεωτικές και δεν θεωρούνται αντιπροσφορά.

Επισημαίνεται ότι οι διευκρινίσεις δεν επιτρέπεται να άγουν καθ' οιονδήποτε τρόπο σε ουσιώδη μεταβολή στοιχείων της ήδη υποβληθείσας προσφοράς. Δηλαδή οι διαγωνιζόμενοι μπορούν να διευκρινίσουν έγγραφα και στοιχεία που έχουν ήδη υποβληθεί με την προσφορά τους, αλλά δεν μπορούν να υποβάλλουν έγγραφα που θα έπρεπε να είχαν εξ αρχής υποβληθεί. Σαν «διευκρίνιση» νοείται η χορήγηση λεπτομερειών και αποσαφηνίσεων, που επιτρέπουν την περιγραφή ή των καθορισμό με μεγαλύτερη ευκρίνεια και ακρίβεια εγγράφων που ήδη υπεβλήθησαν. Από τις διευκρινίσεις που δίνονται από τους προσφέροντες, λαμβάνονται υπόψη μόνο εκείνες που αναφέρονται στα σημεία για τα οποία ζητήθηκαν. Διευκρινίσεις που δίδονται αυτοβούλως από τους συμμετέχοντες οποτεδήποτε μετά τη λήξη της προθεσμίας υποβολής των προσφορών τους δε γίνονται δεκτές και απορρίπτονται.

13.9 Ρήτρα ηθικού περιεχομένου

Απορρίπτονται προσφορές επιχειρήσεων (κατασκευαστικών ή εμπορικών) που κατά παράβαση των Άρθρων 138 και 183 της Διεθνούς Σύμβασης Εργασίας απασχολούν ή εκμεταλλεύονται ανηλίκους κάτω των 15 ετών. Οι προσφέροντες εφόσον δεν είναι και κατασκευαστές, οφείλουν να γνωρίσουν την υποχρεωτική εφαρμογή της προαναφερθείσας ρήτρας στην κατασκευάστρια εταιρεία του προϊόντος.

13.10 Συντομογραφίες

Σε περίπτωση που στο περιεχόμενο των προσφορών χρησιμοποιούνται συντομογραφίες (abbreviations), για τη δήλωση τεχνικών ή άλλων εννοιών, είναι υποχρεωτικό να υποβληθεί ιδιαίτερος πίνακας, συνοδευτικός των προσφορών, στον οποίο θα αναφέρονται οι συντομογραφίες αυτές με την επεξήγηση της έννοιάς τους.

Άρθρο 14^ο : ΠΕΡΙΕΧΟΜΕΝΟ ΕΠΙΜΕΡΟΥΣ ΦΑΚΕΛΩΝ

14.1 Επιμέρους φάκελος «ΔΙΚΑΙΟΛΟΓΗΤΙΚΑ ΣΥΜΜΕΤΟΧΗΣ»

Ο επιμέρους φάκελος «ΔΙΚΑΙΟΛΟΓΗΤΙΚΑ ΣΥΜΜΕΤΟΧΗΣ» περιλαμβάνει:

- την Εγγύηση Συμμετοχής,
- τα απαραίτητα δικαιολογητικά και στοιχεία συμμετοχής που ζητούνται στο άρθρο 12 του παρόντος παραρτήματος, με τη σειρά που αυτά ζητούνται και με τον τρόπο που απαιτείται στο προηγούμενο άρθρο 13, και κατάλληλα δεμένα σε τόμο ή ντοσιέ, ώστε να μην υπάρχει πρόβλημα απώλειάς τους.

Στην αρχή του τόμου - ντοσιέ θα περιλαμβάνεται πίνακας ελέγχου περιεχομένων (check list) με τα δικαιολογητικά συμμετοχής που περιέχονται στον φάκελο.

14.2 Επιμέρους φάκελος «ΤΕΧΝΙΚΗ ΠΡΟΣΦΟΡΑ»

Ο επί μέρους φάκελος «ΤΕΧΝΙΚΗ ΠΡΟΣΦΟΡΑ», θα περιέχει όλα τα τεχνικά στοιχεία των ζητούμενων μηχανημάτων. Έτσι μέσα στον φάκελο αυτό θα περιέχονται τεχνικές περιγραφές, φύλλα συμμόρφωσης, prospectus και τεχνικά φυλλάδια των εργοστασίων κατασκευής, πιστοποιητικά, βεβαιώσεις, δηλώσεις με τα εργοστάσια κατασκευής, πρόγραμμα εκπαίδευσης, λίστα ανταλλακτικών, δηλώσεις για τον χρόνο παράδοσης, την διάρκεια και τους όρους της εγγύησης καλής λειτουργίας κλπ. Ιδιαίτερη προσοχή θα δίδεται στην αναλυτική τεκμηρίωση του προσφερόμενου εξοπλισμού και στην μεθοδολογία υλοποίησης της προμήθειας, την οποία προτίθεται να εφαρμόσει ο προσφέρων. Εμφάνιση οποιασδήποτε τιμής (πχ ανταλλακτικού, υπηρεσίας, αποζημίωσης, αναθεώρησης κλπ) στον φάκελο της τεχνικής προσφοράς, οδηγεί στην απόρριψη αυτής ως απαράδεκτης.

Το σύνολο των στοιχείων της τεχνικής προσφοράς θα υποβάλλεται οπωσδήποτε με τον τρόπο που απαιτείται στο προηγούμενο άρθρο 13 του παρόντος παραρτήματος.

Ο επί μέρους φάκελος τεχνικής προσφοράς θα περιέχει συνεπώς υποχρεωτικά, και με ποινή αποκλεισμού, τα παρακάτω στοιχεία :

1) Ευρετήριο

Ο διαγωνιζόμενος θα περιλάβει στην αρχή του φακέλου τεχνικής προσφοράς, πίνακα ελέγχου περιεχομένων (ευρετήριο) με τα στοιχεία του φακέλου τεχνικής προσφοράς

2) Έγγραφο δήλωση για τα εργοστάσια κατασκευής

Ο διαγωνιζόμενος πρέπει να περιλάβει Έγγραφο δήλωση προς τον ΔΗΜΟ στην οποία θα αναφέρει την επιχειρηματική μονάδα (εργοστάσιο/α) στην οποία θα κατασκευαστούν ή κατασκευάστηκαν τα προσφερόμενα μηχανήματα καθώς και τον τόπο εγκατάστασής της/των. Εφόσον για την παραγωγή του τελικού προϊόντος μεσολαβούν διάφορες φάσεις βιομηχανοποίησης πρέπει να δηλώνεται στην προσφορά το κατά περίπτωση εργοστάσιο και ο τόπος εγκατάστασής του. Εάν οι διαγωνιζόμενοι δεν θα κατασκευάσουν τα προσφερόμενα μηχανήματα μερικά ή ολικά σε δικό τους εργοστάσιο, απαιτείται υπεύθυνη δήλωση προς τον ΔΗΜΟ του νομίμου εκπροσώπου του εργοστασίου στο οποίο θα κατασκευασθούν τα μηχανήματα με την οποία θα δηλώνεται ότι αποδέχεται την εκτέλεση της προμήθειας σε περίπτωση κατακύρωσης στον προμηθευτή υπέρ του οποίου εκδίδει την υπεύθυνη δήλωση.

Η δήλωση αυτή με ποινή αποκλεισμού θα γίνει σε πρωτότυπο έγγραφο (αποκλειόμενων fax ή φωτοαντιγράφων), στην Ελληνική Γλώσσα ή σε περίπτωση ξενόγλωσσης δήλωσης θα συνοδεύεται από επίσημη μετάφραση στην ελληνική, θεωρημένη από τα κατά τόπους προξενεία ή το Υπουργείο Εξωτερικών ή έλληνα δικηγόρο που έχει το σχετικό δικαίωμα.

3) *Τεχνική περιγραφή*

Ο διαγωνιζόμενος θα περιλάβει πλήρη αναλυτική «Τεχνική Περιγραφή» των προσφερόμενων μηχανημάτων και των επί μέρους λειτουργιών τους ή/και των επί μέρους συστημάτων τους στην Ελληνική. Η Τεχνική Περιγραφή θα περιλαμβάνει οπωσδήποτε την πλήρη περιγραφή του συστήματος δεματοποίησης, με περιγραφή όλων των απαραίτητων συνοδευτικών μηχανημάτων, οχημάτων και υλικών. Στην περιγραφή θα περιλαμβάνεται η περιγραφή της διαδικασίας, ένα διάγραμμα ροής με αναφορά στον εισερχόμενο και εξερχόμενο όγκο των απορριμμάτων, η απαίτηση σε υλικά (αναλώσιμα) και η συνολικά απορροφούμενη ισχύς του συστήματος. Τέλος, θα παραδίδεται και σχέδιο (κάτοψη) σε κατάλληλη κλίμακα με ενδεικτική τοποθέτηση των προσφερόμενων συστημάτων στο προβλεπόμενο κτίριο σύμφωνα με το σχέδιο που συνοδεύει την παρούσα, ώστε να αποδεικνύεται η λειτουργικότητα.

4) *Φύλλο Συμμόρφωσης Τεχνικών Προδιαγραφών*

Ο διαγωνιζόμενος θα περιλάβει πλήρες «ΦΥΛΛΟ ΣΥΜΜΟΡΦΩΣΗΣ ΤΕΧΝΙΚΩΝ ΠΡΟΔΙΑΓΡΑΦΩΝ» για όλα τα μηχανήματα. Το Φύλλο αυτό είναι προτυπωμένο και περιέχεται στο Παράρτημα ΣΤ' της απόφασης διακήρυξης (ΦΥΛΛΟ Φ1). Ο διαγωνιζόμενος οφείλει να συμπληρώσει όλα τα πεδία των στηλών «ΤΕΚΜΗΡΙΩΣΗ» και «ΠΑΡΑΠΟΜΠΗ» του ΦΥΛΛΟΥ ΣΥΜΜΟΡΦΩΣΗΣ ΤΕΧΝΙΚΩΝ ΠΡΟΔΙΑΓΡΑΦΩΝ για κάθε μηχανήμα όπου αντίστοιχα : α) θα απαντήσει αναλυτικά ακολουθώντας την σειρά και συμπληρώνοντας όλα τα αντίστοιχα πεδία της στήλης ΤΕΚΜΗΡΙΩΣΗ με αναλυτική περιγραφή, πληρότητα και τεκμηρίωση ώστε να γίνει πλήρης αξιολόγηση από την Α.Α. και β) θα συμπληρώσει όλα τα αντίστοιχα πεδία της στήλης ΠΑΡΑΠΟΜΠΗ όπου θα αναφέρει την σελίδα / σελίδες του φακέλου τεχνικής προσφοράς όπου ανευρίσκεται η αντίστοιχη αναλυτική περιγραφή και η τεκμηρίωση. Περισσότερες οδηγίες συμπλήρωσης του Φύλλου Συμμόρφωσης Τεχνικών Προδιαγραφών δίδονται στο Παράρτημα ΣΤ' της απόφασης διακήρυξης.

5) *Prospectus, Τεχνικά Φυλλάδια*

Μετά από το Φύλλο Συμμόρφωσης, ο προσφέρων πρέπει να επισυνάψει τα απαραίτητα prospectus, τεχνικά φυλλάδια, οδηγίες και εγχειρίδια χρήσεως, συνοδευτικά τεχνικά ή / και κατασκευαστικά σχέδια, service manuals, κατάλληλα σχήματα, εικόνες, φωτογραφίες, πιστοποιητικά, CDs, διαγράμματα ροών και ισχύος των μηχανημάτων, σχέδια των οχημάτων, δικαιολογητικά και ότι άλλο στοιχείο τεκμηρίωσης διαθέτει που αποδεικνύει την συμμόρφωση των προσφερομένων μηχανημάτων με τις απαιτήσεις των τεχνικών προδιαγραφών και με τις λοιπές υποχρεώσεις και όρους, ώστε να είναι εύκολη η αξιολόγηση από την αρμόδια επιτροπή.

6) *Πιστοποιήσεις προσφερόμενου εξοπλισμού*

Κάθε διαγωνιζόμενος πρέπει να περιλάβει :

1. Αντίγραφο έγκρισης του προσφερόμενου εξοπλισμού, από την αρμόδια κρατική υπηρεσία, εφόσον υπάρχουν, ή υπεύθυνη δήλωση ότι θα καταθέσει τις εν λόγω εγκρίσεις τύπου σε ισχύ, με την προσωρινή παραλαβή των ειδών.
2. Αντίγραφο πιστοποιητικού συμμόρφωσης CE του προσφερόμενου εξοπλισμού, επίσημα μεταφρασμένα στην Ελληνική γλώσσα, εφόσον υπάρχουν, ή υπεύθυνη δήλωση ότι θα καταθέσει τα εν λόγω πιστοποιητικά CE με την προσωρινή παραλαβή των ειδών.

7) *Επίδειξη λειτουργίας - Πρόγραμμα εκπαίδευσης*

Ο διαγωνιζόμενος θ' αναλάβει την υποχρέωση, εφόσον αναδειχθεί ανάδοχος, με δικές του δαπάνες και κατάλληλο τεχνικό προσωπικό, να επιδείξει σε λειτουργία και να εκπαιδεύσει το αντίστοιχο προσωπικό (ένα άτομο για τον έλεγχο του συστήματος δεματοποίησης και ένα άτομο για την απομάκρυνση και το στίβαγμα των δεμάτων) που θα του υποδείξει ο ΔΗΜΟΣ σε όλα τα θέματα λειτουργιών, χειρισμού, επισκευών, ρυθμίσεων και περιοδικής συντήρησης (service) των μηχανημάτων που προσφέρει.

Προς τούτο θα υποβάλει με την προσφορά του, στο σημείο αυτό μέσα στον επί μέρους φάκελο τεχνικής προσφοράς, υπεύθυνη δήλωση ότι αναλαμβάνει, εφόσον αναδειχθεί ανάδοχος, την εν λόγω επίδειξη και εκπαίδευση.

Στην υπεύθυνη αυτή δήλωση ο διαγωνιζόμενος θα επισυνάψει και το αναλυτικό πρόγραμμα εκπαίδευσης που προσφέρει (εκπαιδευτικό υλικό / βιβλία / έντυπα, αριθμό ατόμων που θα εκπαιδεύσει, τόπο και διάρκεια / πρόγραμμα εκπαίδευσης, κλπ) των χειριστών και των συντηρητών, θεωρητικά και πρακτικά, με επίδειξη επί των μηχανημάτων, κατά την διάρκεια της περιόδου δοκιμαστικής λειτουργίας.

Η εκπαίδευση θα γίνει στην Αμαλιάδα Ηλείας στον τόπο εργασίας (εγκαταστάσεις ΔΗΜΟΥ) ή/και στις εγκαταστάσεις του αναδόχου (κεντρική αντιπροσωπεία ή εξουσιοδοτημένο αντιπρόσωπο ή εργοστάσιο κατασκευής της προμήθειας κλπ), όλα δε τα έξοδα που θα προκύψουν από τις υποχρεώσεις αυτές βαρύνουν αποκλειστικά τον ανάδοχο. Σημειώνεται ότι η εκπαίδευση δεν μπορεί να διαρκέσει λιγότερο από τέσσερις (4) εργάσιμες ημέρες, θα υλοποιηθεί μέσα στην περίοδο δοκιμαστικής λειτουργίας και θα πρέπει να έχει ολοκληρωθεί με την οριστική παραλαβή.

Είναι επιθυμητό και βαθμολογείται υπέρ του προσφέροντος, εάν προσφερθεί η επανάληψη του εν λόγω προγράμματος και μέσα στην περίοδο εγγύησης καλής λειτουργίας, όταν αυτό ζητηθεί από την Α.Α.

Επιπλέον και μέσα στην διάρκεια της συμβατικής περιόδου εγγύησης καλής λειτουργίας, η τεχνική υποστήριξη των μηχανημάτων (εργασίες επισκευών ή/και περιοδικής συντήρησης ή/και ρυθμίσεων), όπου και να εκτελούνται αυτές, θα παρακολουθούνται από το προσωπικό που θα υποδείξει ο ΔΗΜΟΣ, με δαπάνες του αναδόχου και σύμφωνα με το ως άνω πρόγραμμα εκπαίδευσης που υποβάλει, για την απόκτηση εμπειρίας.

Τέλος, όσον διαρκεί η εγγύηση καλής λειτουργίας, ο ανάδοχος υποχρεούται να εκπαιδεύσει στο χειρισμό οποιονδήποτε χειριστή, ομαδικά ή μεμονωμένα, στη φάση εκτέλεσης των τακτικών σέρβις.

8) Πρόγραμμα περιοδικής συντήρησης (planned maintenance) κατά την περίοδο καλής λειτουργίας

Ο διαγωνιζόμενος πρέπει να υποβάλλει πλήρες και αναλυτικό πρόγραμμα περιοδικής συντήρησης για κάθε ένα προσφερόμενο μηχάνημα (μεταφρασμένο στα Ελληνικά) όπως ορίζεται από τον αντίστοιχο κατασκευαστικό οίκο, όπου θα αναφέρονται με σαφήνεια τα διαστήματα μεταξύ των περιοδικών συντηρήσεων (τακτικών σέρβις) και ο αριθμός τους, και οι εργασίες συντήρησης που περιλαμβάνονται σε κάθε ένα σέρβις με τις απαραίτητες εργατοώρες, τα αναγκαία αντίστοιχα ανταλλακτικά και αναλώσιμα με ονομασία / κωδικούς και ποσότητες εκάστου. Οποιαδήποτε εμφάνιση τιμής στο σημείο αυτό (ανταλλακτικού, εργασίας, αναλώσιμου κλπ) οδηγεί σε απόρριψη της προσφοράς ως απαράδεκτης.

Τα παραπάνω θα δοθούν για το χρονικό διάστημα τόσο όσο θα δεσμευθεί ο προσφέρων με την Τεχνική Προσφορά του (και θα αξιολογηθεί) μετά την οριστική παραλαβή του εξοπλισμού, όπως το διάστημα αυτό ορίζεται στο εδάφιο 9 που ακολουθεί.

9) Περίοδος εγγύησης καλής λειτουργίας

9.1 Ο διαγωνιζόμενος πρέπει να περιλάβει Υπεύθυνη δήλωση στην Τεχνική προσφορά του, στην οποία θα προσδιορίζει το προτεινόμενο από αυτόν διάστημα

καλής λειτουργίας, το οποίο ονομάζεται «περίοδος εγγύησης καλής λειτουργίας» και αρχίζει να μετρά από την Οριστική παραλαβή του έργου.

9.2 Για το προτεινόμενο διάστημα εγγύησης καλής λειτουργίας που θα καθορίζει στην τεχνική προσφορά του, ο διαγωνιζόμενος εγγυάται τα ακόλουθα (απαιτήσεις της Α.Α.), τα οποία υποχρεούται να ακολουθήσει χωρίς καμιά αποζημίωση ή αμοιβή ή επιβάρυνση εκ μέρους της Α.Α.) :

α.- Την καλή και αποδοτική λειτουργία των ειδών του εξοπλισμού σε όλο το ως άνω προτεινόμενο χρονικό διάστημα και ανεξαρτήτως ωρών λειτουργίας ή περιορισμό χιλιομέτρων. Η εγγύηση αυτή θα καλύπτει όλα τα μέρη / εξαρτήματα του προσφερόμενου εξοπλισμού.

β.- Ότι κατά το προτεινόμενο αυτό διάστημα, ο προμηθευτής είναι υποχρεωμένος να αναλάβει, και με δικές του δαπάνες, την τεχνική υποστήριξη κατά την λειτουργία του εξοπλισμού, περιλαμβανομένων των απαραίτητων ρυθμίσεων και επισκευών κάθε τμήματος ή ανταλλακτικού / εξαρτήματος / οργάνου κλπ που θα παρουσιάσει βλάβη καθώς και την επισκευή κάθε βλάβης γενικά. Οι υποχρεώσεις του εδαφίου δεν καλύπτουν τις περιπτώσεις κακής χρήσης του εξοπλισμού.

Η τεχνική υποστήριξη των μηχανημάτων (εργασίες επισκευών, σύμφωνα με την τεχνική προσφορά του) αλλά και η περιοδική συντήρηση, όπου και να εκτελούνται – επί τόπου ή στις εγκαταστάσεις του ΔΗΜΟΥ ή του προμηθευτή ή της κεντρικής αντιπροσωπείας ή εξουσιοδοτημένου αντιπροσώπου ή συμβεβλημένου συνεργείου -, θα γίνονται από εξειδικευμένο προσωπικό και πρέπει να παρακολουθούνται από τεχνικό προσωπικό που θα υποδείξει ο ΔΗΜΟΣ (τουλάχιστον 3 άτομα) ώστε να αποκτηθεί η απαραίτητη εμπειρία στη επισκευή και συντήρησή τους.

Οι βλάβες θα αποκαθίστανται είτε επί τόπου – αν αυτό είναι δυνατόν – είτε στο κεντρικό συνεργείο στις εγκαταστάσεις του προμηθευτή ή της κεντρικής αντιπροσωπείας ή εξουσιοδοτημένου αντιπροσώπου ή σε εξουσιοδοτημένα και συμβεβλημένα συνεργεία εφ’ όσον το μηχάνημα είναι δυνατό να κινηθεί ασφαλώς, άλλως θα μεταφέρεται εκεί με έξοδα της προμηθευτριας εταιρίας. Σ’ αυτή την περίπτωση η μετάβαση του συνεργείου διαπίστωσης της αδυναμίας κίνησης κλπ θα γίνεται εντός το πολύ 5 ημερών, από την έγγραφη ειδοποίηση. Σε κάθε περίπτωση η αποκατάσταση της βλάβης και η παράδοση του μηχανήματος σε πλήρη λειτουργικότητα θα πρέπει να έχει ολοκληρωθεί μέσα σε 15 εργάσιμες ημέρες από την επόμενη της έγγραφης ειδοποίησης.

γ.- Ότι κατά την προτεινόμενη διάρκεια της περιόδου εγγύησης καλής λειτουργίας ο ΔΗΜΟΣ δεν θα ευθύνεται για καμιά βλάβη που τυχόν παρουσιαστεί σε οποιαδήποτε μηχάνημα η οποία θα προέρχεται από την συνήθη και ορθή χρήση του και δεν θα επιβαρύνεται με κανένα ποσό για εργατικά, ανταλλακτικά, υλικά, και λοιπά έξοδα αποκατάστασης της βλάβης εκτός μόνον της δαπάνης της ηλεκτρικής ενέργειας, η οποία θα βαρύνει την Α.Α. Η εργασία θα πρέπει να είναι άριστης ποιότητας, σύμφωνα με τους κανόνες της τέχνης και της επιστήμης, του βαθμού ακρίβειας που απαιτεί κάθε συγκεκριμένο είδος και η θέση ή ο τρόπος εγκατάστασης και λειτουργίας του.

Επισημαίνεται ότι είναι στην ευχέρεια του διαγωνιζομένου να προσφέρει με την τεχνική του προσφορά χρονικό διάστημα καλής λειτουργίας, για το οποίο και θα αξιολογηθεί. Εκτός όμως από το διάστημα αυτό, στην τεχνική προσφορά του ο κάθε διαγωνιζόμενος, μπορεί να προσφέρει και διάστημα αποκατάστασης βλάβης μικρότερο του ζητούμενου των δεκαπέντε (15) εργάσιμων ημερών ή/και καλλίτερες υπηρεσίες στο διάστημα αυτό εν σχέσει με αυτές που απαιτεί η Α.Α. (πχ περισσότερα των τριών ατόμων που θα παρακολουθούν τις επισκευές / συντηρήσεις και με έξοδα του προμηθευτή, ή επανάληψη της εκπαίδευσης μέσα στην περίοδο εγγύησης καλής λειτουργίας, ή δυνατότητα επιτόπου επισκευών κλπ) και τα στοιχεία αυτά θα συνεκτιμηθούν, στην αξιολόγησή του και προς όφελός του.

9.3 Εκτός των ανωτέρω, ο ανάδοχος δίδει εργοστασιακή εγγύηση για τα υπό προμήθεια μηχανήματα και για χρονικό διάστημα σύμφωνα με την Τεχνική Προσφορά του, με έναρξη από την ημερομηνία της οριστικής παραλαβής του εξοπλισμού.

Κατά το προτεινόμενο αυτό διάστημα, ο προμηθευτής είναι υποχρεωμένος να αναλάβει, σύμφωνα με την εγγύηση (guarantee) του κατασκευαστή (εργοστασιακή εγγύηση), και με δικές του δαπάνες, την άμεση αντικατάσταση κάθε τμήματος ή ανταλλακτικού / εξαρτήματος / οργάνου κλπ που θα παρουσιάσει μη επισκευάσιμη βλάβη ή φθορά λόγω κακής ποιότητας ή αστοχίας υλικού ή κακής κατασκευής. Στα ως άνω περιλαμβάνεται και η πιθανή εμφάνιση στρέβλωσης ή ρήγματος του πλαισίου του συρμού, σύμφωνα με τις απαιτήσεις των τεχνικών προδιαγραφών. Οι υποχρεώσεις του εδαφίου δεν καλύπτουν τις περιπτώσεις κακής χρήσης του εξοπλισμού.

Οι ανωτέρω αντικαταστάσεις τμημάτων ή/και ανταλλακτικών θα αποκαθίστανται είτε επί τόπου – αν αυτό είναι δυνατόν – είτε στο κεντρικό συνεργείο στις εγκαταστάσεις του προμηθευτή ή της κεντρικής αντιπροσωπείας ή εξουσιοδοτημένου αντιπροσώπου ή σε εξουσιοδοτημένα και συμβεβλημένα συνεργεία εφ' όσον το μηχάνημα είναι δυνατό να κινηθεί ασφαλώς, άλλως θα μεταφέρεται εκεί με έξοδα της προμηθευτικής εταιρίας. Σ' αυτή την περίπτωση η μετάβαση του συνεργείου διαπίστωσης της αδυναμίας κίνησης κλπ θα γίνεται εντός το πολύ 5 ημερών, από την έγγραφη ειδοποίηση. Σε κάθε περίπτωση η αποκατάσταση της βλάβης και η παράδοση του μηχανήματος σε πλήρη λειτουργικότητα θα πρέπει να έχει ολοκληρωθεί μέσα σε 15 εργάσιμες ημέρες από την επόμενη της έγγραφης ειδοποίησης.

9.4 Σε κάθε περίπτωση εάν ο προμηθευτής, μέσα στην συμβατική περίοδο της εγγύησης καλής λειτουργίας και μέσα στα αντιστοίχως οριζόμενα ως άνω χρονικά όρια, δεν δεχθεί ή δεν πραγματοποιήσει την αποκατάσταση της βλάβης κατά την περίοδο της τεχνικής υποστήριξης (εγγύηση καλής λειτουργίας) κατά τα εδάφια 9.1 και 9.2 (η περίπτωση μη συμμόρφωσης σε αντικατάσταση του εξοπλισμού που έχει παρουσιάσει μη επισκευάσιμη βλάβη κατά το εδάφιο 9.3 που διέπεται από προσφυγή στα αρμόδια δικαστήρια) ή δεν τηρήσει γενικά τις υποχρεώσεις των ανωτέρω εδαφίων 9.1, 9.2, τότε τις ενέργειες αυτές μπορεί να τις κάνει ο ΔΗΜΟΣ σε βάρος και για λογαριασμό του προμηθευτή ή θα γίνουν με άλλο τρόπο που θα αποφασίζεται από το Όργανο Λήψης Αποφάσεων. Στις περιπτώσεις αυτές ο ΔΗΜΟΣ μπορεί να εισπράξει την εγγύηση καλής λειτουργίας. Σε κάθε περίπτωση ο Δήμος έχει από τον Νόμο αναμφισβήτητο δικαίωμα να ζητήσει αποζημίωση ή πλήρη αντικατάσταση του ελαττωματικού μηχανήματος, σύμφωνα με την εγγύηση που έχει δοθεί από την κατασκευάστρια Εταιρεία (εάν αυτή είναι και ο προσφέρων προμηθευτής), είτε από τον προμηθευτή.

9.5 Προσφορά στην οποία δηλώνονται προσφερόμενες υπηρεσίες λιγότερες των απαιτούμενων ή/και διάστημα αποκατάστασης βλάβης μεγαλύτερο των δεκαπέντε (15) εργάσιμων ημερών από την επομένη της έγγραφης ζήτησης, απορρίπτεται ως απαράδεκτη.

10) Περίοδος αποδοτικής λειτουργίας των μηχανημάτων (Δέσμευση για Ανταλλακτικά)

10.1 Μετά το τέλος της περιόδου εγγύησης καλής λειτουργίας, ο διαγωνιζόμενος πρέπει να αναλάβει την δέσμευση να καλύψει τον ΔΗΜΟ με όλα τα απαραίτητα ανταλλακτικά για την επισκευή και συντήρηση των προσφερόμενων μηχανημάτων ανάλογα με την εκάστοτε παρουσιαζόμενη ανάγκη, για τα επόμενα δέκα (10) τουλάχιστον χρόνια από την λήξη της περιόδου εγγύησης καλής λειτουργίας (περίοδος αποδοτικής λειτουργίας των μηχανημάτων).

Η υποχρέωση αυτή αναλαμβάνεται με έγγραφη δήλωση του διαγωνιζόμενου ότι δέχεται την ως άνω δέσμευση, η οποία κατατίθεται στο σημείο αυτό με τα λοιπά στοιχεία στον φάκελο τεχνικής προσφοράς. Στην δήλωση αυτή πρέπει να

αναφέρεται ρητά η προτεινόμενη διάρκεια των 10 ετών κατ' ελάχιστον που αποτελεί την περίοδο δέσμευσης για κάλυψη του ΔΗΜΟΥ με ανταλλακτικά και ο χρόνος παράδοσης ανταλλακτικών ή / και εξαρτημάτων από την επομένη εργάσιμη της έγγραφης ζήτησης τους.

10.2 Στην δήλωση αυτή ο προμηθευτής υποχρεούται να επισυνάψει έγγραφη δήλωση και του νομίμου εκπροσώπου του/των κατασκευαστικού/κών οίκου/κων των προσφερόμενων μηχανημάτων (με επίσημη μετάφραση – επικύρωση σε περίπτωση που πρόκειται για αλλοδαπό κατασκευαστή) ότι αναλαμβάνει την δέσμευση για την διάθεση ανταλλακτικών για το ανωτέρω χρονικό διάστημα, που δηλώνει ο προμηθευτής και για συνέχιση της διάθεσης των ανταλλακτικών στον ΔΗΜΟ σε περίπτωση που ο προμηθευτής πάψει να είναι ο αντιπρόσωπος ή εκπρόσωπος του κατασκευαστικού οίκου στην Ελλάδα ή σε περίπτωση που ο προμηθευτής πάψει να υφίσταται ως επιχείρηση. Για περιπτώσεις κατασκευαστών οι οποίοι χρησιμοποιούν υποσυστήματα άλλων κατασκευαστικών οίκων, αρκεί η δήλωση του κατασκευαστή του τελικού προϊόντος και δεν απαιτούνται οι δηλώσεις περί διάθεσης ανταλλακτικών των κατασκευαστικών οίκων των διαφόρων υποσυστημάτων.

10.3 Επισημαίνεται ότι είναι στην ευχέρεια των διαγωνιζομένων να αναλάβουν δέσμευση για εξασφάλιση και διάθεση ανταλλακτικών μεγαλύτερη της ελάχιστης ζητούμενης των 10 ετών αλλά και διάστημα παράδοσης των ανταλλακτικών μικρότερο του ζητούμενου των δεκαπέντε (15) εργάσιμων ημερών και τα στοιχεία αυτά θα αξιολογηθούν προς όφελος τους.

10.4 Προσφορά στην οποία δηλώνεται περίοδος κάλυψης με ανταλλακτικά μικρότερη των δέκα (10) ετών ή χρόνος διάθεσης οποιουδήποτε ανταλλακτικού ήθελε ζητηθεί από τον ΔΗΜΟ μεγαλύτερος των δεκαπέντε (15) εργάσιμων ημερών από την επομένη εργάσιμη της έγγραφης ζήτησης, απορρίπτεται ως απαράδεκτη.

Τα στοιχεία των εδαφίων 7, 8, 9 και 10 ως άνω, αποτελούν την ποιότητα της εξυπηρέτησης μετά την πώληση και της τεχνικής βοήθειας εκ μέρους του προμηθευτή (after sales service) και πρέπει να δοθούν αναλυτικά ώστε να μπορούν να αξιολογηθούν.

11) *Χρόνος παράδοσης*

Ο διαγωνιζόμενος πρέπει να περιλάβει Υπεύθυνη δήλωση για το χρόνο παράδοσης των ζητούμενων μηχανημάτων ετοιμών και σε κατάσταση απρόσκοπτης λειτουργίας.

Η δήλωση χρόνου παράδοσης μεγαλύτερου από τον ορισθέντα στο άρθρο 25.1 του παρόντος παραρτήματος, αποτελεί ουσιώδη απόκλιση και η προσφορά απορρίπτεται.

14.3 Επιμέρους φάκελος «ΟΙΚΟΝΟΜΙΚΗ ΠΡΟΣΦΟΡΑ»

Το σύνολο των στοιχείων της οικονομικής προσφοράς θα υποβάλλεται οπωσδήποτε με τον τρόπο που απαιτείται στο προηγούμενο άρθρο 13 του παρόντος παραρτήματος.

A) ΤΙΜΕΣ ΚΑΙ ΝΟΜΙΣΜΑ ΠΡΟΣΦΟΡΑΣ

A1) Ο επί μέρους φάκελος «ΟΙΚΟΝΟΜΙΚΗ ΠΡΟΣΦΟΡΑ», θα περιέχει την προσφορά του διαγωνιζόμενου για την προμήθεια των ζητούμενων μηχανημάτων. Στις τιμές αυτές είτε αναφέρεται στην προσφορά είτε όχι, εννοείται ότι περιλαμβάνονται όλες οι κρατήσεις καθώς και κάθε άλλη επιβάρυνση, για παράδοση, εγκατάσταση τους και θέση τους σε λειτουργία στον τόπο και με τον τρόπο που προβλέπεται στην παρούσα διακήρυξη.

Προσφορά στην τιμή της οποίας αναφέρεται ότι δεν περιλαμβάνονται οι παραπάνω κρατήσεις και επιβαρύνσεις, απορρίπτεται ως απαράδεκτη.

Ακόμα, προσφορά που δίδει τιμή σε συνάλλαγμα ή με ρήτρα συναλλάγματος όταν ανοιχθεί, θα απορρίπτεται ως απαράδεκτη. Τέλος απορρίπτονται ως απαράδεκτες

προσφορές που επιλέγουν τρόπο πληρωμής του προμηθευτή από τον ΔΗΜΟ διαφορετικό από τους προτεινόμενους στο εδάφιο Γ κατωτέρω.

A2) Όλες οι τιμές θα είναι εκφρασμένες σε ευρώ. Η αναγραφή των τιμών μπορεί να γίνεται με δύο ή και περισσότερα δεκαδικά ψηφία (άνευ ορίου), εφόσον χρησιμοποιούνται σε ενδιάμεσους υπολογισμούς. Η συνολική προσφερόμενη τιμή στρογγυλοποιείται σε δυο δεκαδικά ψηφία, προς τα άνω εάν το τρίτο δεκαδικό ψηφίο είναι ίσο ή μεγαλύτερο του πέντε και προς τα κάτω εάν είναι μικρότερο του πέντε.

Η συνολική προσφερόμενη τιμή χωρίς ΦΠΑ θα αναγράφεται επί ποινή αποκλεισμού αριθμητικά και ολογράφως Ο ΦΠΑ θα αναφέρεται χωριστά ως ποσό.

B) ΠΙΝΑΚΕΣ ΟΙΚΟΝΟΜΙΚΗΣ ΠΡΟΣΦΟΡΑΣ

B1) Η Οικονομική Προσφορά υποβάλλεται, επί ποινή αποκλεισμού, με τη συμπλήρωση του Πίνακα Οικονομικής Προσφοράς Π1, ο οποίος δίδεται στο Παράρτημα Ζ' «ΠΙΝΑΚΕΣ ΟΙΚΟΝΟΜΙΚΗΣ ΠΡΟΣΦΟΡΑΣ» της απόφασης διακήρυξης, σύμφωνα με τις οδηγίες που παρέχονται εδώ και στο άρθρο 19 του παρόντος παραρτήματος. Απαγορεύεται η αλλαγή στη μορφή και στην δομή του Πίνακα Οικονομικής Προσφοράς, και επιβάλλεται απαραίτητα η χρησιμοποίηση του όπως αυτός δίδεται από την Α.Α. στο Παράρτημα Ζ'.

Οικονομική προσφορά που υποβάλλεται σε ανοικτό επί μέρους φάκελο δεν γίνεται δεκτή και η προσφορά απορρίπτεται ως απαράδεκτη.

B2) Η οικονομική προσφορά του συμμετέχοντος αντιστοιχεί στο ποσό που συμπληρώνει στο πεδίο «ΣΥΝΟΛΙΚΗ ΠΡΟΣΦΕΡΟΜΕΝΗ ΤΙΜΗ ΓΙΑ ΤΑ ΕΙΔΗ με ΦΠΑ (ολογράφως)» του Πίνακα Οικονομικής Προσφοράς.

Από την Οικονομική Προσφορά πρέπει να προκύπτει με σαφήνεια η συνολική προσφερόμενη τιμή για τα μηχανήματα. Η τιμή αυτή θα αναγράφεται επί ποινή αποκλεισμού αριθμητικά και ολογράφως (που υπερισχύει σε περίπτωση ασυμφωνίας με την αριθμητική τιμή) και θα περιλαμβάνει, με χωριστή αναφορά :

- Την συνολική προσφερόμενη τιμή για τα μηχανήματα, απαλλαγμένη από ΦΠΑ.
- Τον ΦΠΑ που βαρύνει την αξία σε ποσοστό 23%.
- Την συνολική προσφερόμενη τιμή για τα μηχανήματα, που περιλαμβάνει και τον ΦΠΑ.

Ακόμα θα δίδεται η τιμή μονάδας (τιμή τεμαχίου) χωρίς ΦΠΑ για κάθε ένα από τα επί μέρους είδη.

B3) Εφ' όσον στην προσφορά δεν δίδεται η τιμή τεμαχίου για κάθε ένα επί μέρους Είδος ή δεν προκύπτει με σαφήνεια η συνολική προσφερόμενη τιμή για τα μηχανήματα, η προσφορά απορρίπτεται ως απαράδεκτη με απόφαση του Οργάνου Λήψης Αποφάσεων της Α.Α., ύστερα από γνωμοδότηση του αρμοδίου για την αξιολόγηση των προσφορών οργάνου. Επιπλέον σε περίπτωση λαθών στις αριθμητικές πράξεις, η προσφορά απορρίπτεται ως απαράδεκτη.

B4) Προσφορά που δίνει τιμή τεμαχίου Είδους, όπως αυτή έχει συμπληρωθεί στο πεδίο «ΤΙΜΗ ΤΕΜΑΧΙΟΥ ΕΙΔΟΥΣ ΣΕ €, χωρίς ΦΠΑ (αριθμητικώς)» του Πίνακα Οικονομικής Προσφοράς Π1 μεγαλύτερη από την τιμή τεμαχίου χωρίς ΦΠΑ του αντίστοιχου Είδους όπως αυτή δίδεται στον πίνακα του άρθρου 3 του παρόντος παραρτήματος, απορρίπτεται ως απαράδεκτη.

Γ) ΤΡΟΠΟΣ ΠΛΗΡΩΜΗΣ

Πέραν του συμπληρωμένου Πίνακα Οικονομικής Προσφοράς του εδαφίου Β άνω, ο διαγωνιζόμενος πρέπει να περιλάβει μέσα στον φάκελο οικονομικής προσφοράς και δήλωσή του με τον επιθυμητό τρόπο πληρωμής για την προμήθεια των ζητούμενων μηχανημάτων. Ο διαγωνιζόμενος έχει να επιλέξει μεταξύ των ακόλουθων τρόπων πληρωμής :

α) με λήψη προκαταβολής 15% επί της συνολικής προσφερόμενης τιμής των μηχανημάτων χωρίς τον ΦΠΑ και εξόφληση του υπόλοιπου ποσού και του συνολικού ΦΠΑ με την οριστική παραλαβή των αυτών και

β) με εξόφληση το 100% της συμβατικής αξίας μετά την οριστική παραλαβή των μηχανημάτων.

Σε περίπτωση μη υποβολής της ως άνω δήλωσης στον φάκελο οικονομικής προσφοράς, η πληρωμή στον ανάδοχο θα γίνει με τον τρόπο β άνω, δηλ με εξόφληση του 100% της συμβατικής αξίας μετά την οριστική παραλαβή.

Δ) Όλα τα στοιχεία του φακέλου της οικονομικής προσφοράς θα πρέπει να φέρουν σφραγίδα και υπογραφή του διαγωνιζόμενου ή του νόμιμου εκπροσώπου του σε όλες τις σελίδες τους. Σε διαφορετική περίπτωση η προσφορά απορρίπτεται ως απαράδεκτη.

Ε) Dumping – Εξαγωγικές επιδοτήσεις.

Η προσφορά μπορεί να απορρίπτεται και σε περίπτωση που διαπιστωθεί ότι εφαρμόζεται πολιτική τιμών πώλησης κάτω του κόστους κατασκευής ή της τιμής απόκτησης του προϊόντος για εμπορία (τιμή Dumping) ή ότι το προσφερόμενο προϊόν είναι αποδέκτης εξαγωγικής επιδότησης. Οι προσφέροντες οφείλουν να είναι γνώστες των προαναφερθέντων μέτρων της χώρας προέλευσης του προϊόντος ή της κατασκευάστριας εταιρίας.

ΣΤ) Κατά τα λοιπά οι τιμές προσφοράς πρέπει να είναι σύμφωνες με τα αναφερόμενα στο άρθρο 19 του παρόντος παραρτήματος.

Άρθρο 15° : ΤΡΟΠΟΣ ΔΙΕΝΕΡΓΕΙΑΣ ΤΟΥ ΔΙΑΓΩΝΙΣΜΟΥ

15.1 Έναρξη διαδικασίας

Όταν η οριζόμενη στο άρθρο 9 του παρόντος παραρτήματος ώρα λήξης παραλαβής προσφορών παρέλθει, κλείνει το πρωτόκολλο της Α.Α. Κάθε προσφορά κατά την παραλαβή της από την Α.Α. πρωτοκολλείται και στον σφραγισμένο κυρίως φάκελο σημειώνεται ο αριθμός πρωτοκόλλου, η ημερομηνία και η ώρα καταχώρησης. Τα στοιχεία αυτά αναγράφονται στο πρακτικό της Ε.Δ.Δ. του ΔΗΜΟΥ. Οι ούτως παραληφθέντες φάκελοι προσφοράς φυλάσσονται από την Υ.Δ.Δ. για να παραδοθούν στην Ε.Δ.Δ. την ημέρα και ώρα διενέργειας διαγωνισμού. Απαγορεύεται για οποιονδήποτε λόγο αποδοχή μεταγενέστερης προσφοράς με ποινή ακυρότητας του διαγωνισμού. Προσφορές που υποβάλλονται στην Α.Α. μετά την ημερομηνία λήξης της παραλαβής των προσφορών δεν αποσφραγίζονται, αλλά παραδίδονται στην Υ.Δ.Δ. για επιστροφή, ως εκπρόθεσμες.

Οι δικαιούμενοι που παρευρίσκονται στη διαδικασία αποσφράγισης των προσφορών λαμβάνουν γνώση των συμμετεχόντων στο διαγωνισμό και των εγγράφων που κατετέθησαν.

15.2 Πρόσβαση σε έγγραφα

Οι προσφέροντες δικαιούνται να παρευρίσκονται στη διαδικασία αποσφράγισης των προσφορών (οι προσφέροντες ή οι νομίμως εξουσιοδοτημένοι εκπρόσωποί τους) και έχουν δικαίωμα να εξετάσουν τα στοιχεία των φακέλων σε κάθε στάδιο του διαγωνισμού και εφόσον το επιθυμούν (άρθρο 5 Ν. 2690/1999). Η εξέταση γίνεται χωρίς την απομάκρυνσή τους από τον χώρο της Α.Α. και υπό την προϋπόθεση ότι η γνωστοποίησή τους δεν θα εμποδίζει την εφαρμογή της κείμενης νομοθεσίας, δεν θα είναι αντίθετη προς το δημόσιο συμφέρον, δεν θα θίγει τα έννομα εμπορικά συμφέροντα δημόσιων ή ιδιωτικών επιχειρήσεων, ή δεν θα βλάπτει τον ανταγωνισμό μεταξύ των οικονομικών φορέων.

Η Ε.Δ.Δ. με πρόσκληση προς τους διαγωνιζόμενους καθορίζει τον τόπο και τον χρόνο πρόσβασης στα δικαιολογητικά κάθε σταδίου.

15.3 Κριτήριο ανάθεσης

Η επιλογή του Αναδόχου θα γίνει με την ανοικτή διαδικασία, με κριτήριο ανάθεσης της σύμβασης εκείνο της «*πλέον συμφέρουσας από οικονομική άποψη προσφοράς*» σύμφωνα με το άρθρο 51§1α του Π.Δ. 60/2007 και το άρθρο 20§1β

του Ε.Κ.Π.ΟΤΑ. Οι προσφερόμενες τιμές χωρίς ΦΠΑ, θα λαμβάνονται υπ' όψιν στους υπολογισμούς για την σύγκριση των προσφορών.

15.4 Στάδια διαδικασίας

Η διεξαγωγή του διαγωνισμού γίνεται από την Επιτροπή Διενέργειας Διαγωνισμού του ΔΗΜΟΥ και πραγματοποιείται στα ακόλουθα στάδια :

1^ο ΣΤΑΔΙΟ : ΑΠΟΣΦΡΑΓΙΣΗ ΕΝΙΑΙΟΥ ΚΥΡΙΩΣ ΦΑΚΕΛΟΥ ΚΑΙ ΕΠΙ ΜΕΡΟΥΣ ΦΑΚΕΛΟΥ ΔΙΚΑΙΟΛΟΓΗΤΙΚΩΝ ΚΑΙ ΕΛΕΓΧΟΣ ΤΩΝ ΣΤΟΙΧΕΙΩΝ ΚΑΙ ΔΙΚΑΙΟΛΟΓΗΤΙΚΩΝ ΣΥΜΜΕΤΟΧΗΣ (ΣΤΑΔΙΟ ΠΟΙΟΤΙΚΗΣ ΕΠΙΛΟΓΗΣ)

Την καθορισμένη στο άρθρο 9 του παρόντος παραρτήματος ημέρα και ώρα διενέργειας διαγωνισμού, η Υ.Δ.Δ. προσάγει τους φακέλους και ξεκινά η συνεδρίαση δημόσια και αρχίζει από την Ε.Δ.Δ. του ΔΗΜΟΥ κατά την σειρά της πρωτοκόλλησης, η αποσφράγιση των ενιαίων κυρίως φακέλων των προσφορών. Η Ε.Δ.Δ. αριθμεί, μονογράφει και αποσφραγίζει τους ενιαίους σφραγισμένους κυρίως φακέλους των προσφορών και ελέγχει αν υπάρχουν, σε κάθε ενιαίο σφραγισμένο κυρίως φάκελο, τρεις επιμέρους φάκελοι, ήτοι ένας μόνον επιμέρους φάκελος με την ένδειξη «ΔΙΚΑΙΟΛΟΓΗΤΙΚΑ ΣΥΜΜΕΤΟΧΗΣ», ένας μόνον επιμέρους φάκελος με την ένδειξη «ΤΕΧΝΙΚΗ ΠΡΟΣΦΟΡΑ» και ένας μόνον επιμέρους φάκελος με την ένδειξη «ΟΙΚΟΝΟΜΙΚΗ ΠΡΟΣΦΟΡΑ», τους οποίους αριθμεί εξωτερικά με τον ίδιο αύξοντα αριθμό (του ενιαίου κυρίου φακέλου προσφοράς) και μονογράφει. Επίσης εξετάζει αν ενδεχομένως υπάρχει και επιπλέον φάκελος που ακολουθεί τον κυρίως φάκελο με την ένδειξη «ΠΑΡΑΡΤΗΜΑ ΤΕΧΝΙΚΗΣ ΠΡΟΣΦΟΡΑΣ» και τις λοιπές ενδείξεις του ενιαίου κυρίως φακέλου τον οποίο αριθμεί ομοίως και μονογράφει.

Εάν δεν υπάρχουν οι τρεις ως άνω επιμέρους φάκελοι, ο προσφέρων αποκλείεται από την περαιτέρω διαδικασία αξιολόγησης και οι υποβληθέντες επιμέρους φάκελοι παραμένουν κλειστοί στην Υπηρεσία.

Οι δύο σφραγισμένοι επιμέρους φάκελοι κάθε προσφοράς που βρίσκονται μέσα στον ενιαίο κυρίως φάκελο και περιέχουν την τεχνική και την οικονομική προσφορά αντίστοιχα, καθώς και οι τυχόν επιπλέον φάκελοι με τα πρόσθετα τεχνικά στοιχεία, παραμένουν σφραγισμένοι και παραδίδονται στην Υ.Δ.Δ. προκειμένου να αποσφραγιστούν την ημερομηνία και την ώρα που θα οριστεί αρμοδίως.

Στην συνέχεια η Ε.Δ.Δ. προβαίνει στην αποσφράγιση των επιμέρους φακέλων δικαιολογητικών συμμετοχής, αριθμούνται και μονογράφονται σε κάθε φύλλο και συνολικά απ' όλα τα μέλη της Ε.Δ.Δ. όλα τα υποβληθέντα δικαιολογητικά και στοιχεία συμμετοχής στον διαγωνισμό και καταγράφονται στο πρακτικό. Κατόπιν τούτου η Ε.Δ.Δ. σε κλειστές συνεδριάσεις ελέγχει την ορθότητα και την πληρότητα των δικαιολογητικών (συμπεριλαμβανομένων και των κριτηρίων Ποιοτικής Επιλογής) που έχουν υποβληθεί και γνωμοδοτεί για αυτούς που συνεχίζουν στην επόμενη φάση του διαγωνισμού και για αυτούς που αποκλείονται.

Όλα τα ανωτέρω καταχωρούνται σε πρακτικό το οποίο κοινοποιείται με αποδεικτικό παραλαβής στους συμμετέχοντες στο στάδιο αυτό για την τυχόν υποβολή ενστάσεων. Οι ούτως τυχόν υποβληθείσες ενστάσεις εξετάζονται από την Ε.Δ.Δ. η οποία γνωμοδοτεί αιτιολογημένα επ' αυτών.

Το πρακτικό του σταδίου αυτού (1ο Πρακτικό) το οποίο περιέχει την απόφαση της Ε.Δ.Δ., με τις τυχόν ενστάσεις και την αιτιολογημένη γνωμοδότηση επ' αυτών, αποτελεί την εισήγηση της Ε.Δ.Δ., (γνωμοδοτική πράξη), υπογράφεται από τα μέλη της και διαβιβάζεται στο Όργανο Λήψης Αποφάσεων το οποίο αποφαινεται τελικά και εκδίδει την απόφαση έγκρισης του πρακτικού (διοικητική πράξη).

Η απόφαση αυτή στην συνέχεια κοινοποιείται στους συμμετέχοντες σε αυτό το στάδιο με αποδεικτικό παραλαβής, για την τυχόν υποβολή προδικαστικών προσφυγών.

2^ο ΣΤΑΔΙΟ : ΑΠΟΣΦΡΑΓΙΣΗ ΕΠΙΜΕΡΟΥΣ ΦΑΚΕΛΩΝ ΤΕΧΝΙΚΗΣ ΠΡΟΣΦΟΡΑΣ ΚΑΙ ΕΛΕΓΧΟΣ / ΑΞΙΟΛΟΓΗΣΗ ΚΑΙ ΒΑΘΜΟΛΟΓΗΣΗ ΤΩΝ ΤΕΧΝΙΚΩΝ ΠΡΟΣ-ΦΟΡΩΝ (ΣΤΑΔΙΟ ΤΕΧΝΙΚΗΣ ΑΞΙΟΛΟΓΗΣΗΣ)

Μετά την ολοκλήρωση του προηγούμενου 1^{ου} Σταδίου, και μετά από σχετική πρόσκληση όσων προσφερόντων δεν αποκλείσθηκαν κατά το στάδιο αυτό, η Ε.Δ.Δ. του ΔΗΜΟΥ αποσφραγίζει σε ανοικτή συνεδρίαση τους επιμέρους φακέλους Τεχνικής Προσφοράς, καθώς και τους τυχόν επιπλέον φακέλους με το Παράρτημα Τεχνικής Προσφοράς, με την σειρά αριθμήσεως των και αφού προηγουμένως δείξει ότι δεν παραβιάστηκε η αποσφράγιση τους και μονογράφει κατά φύλλο τα περιεχόμενα τους, εκτός από τα κενά φύλλα, τα διαχωριστικά και τα τεχνικά φυλλάδια. Οι επιμέρους φάκελοι της οικονομικής προσφοράς δεν αποσφραγίζονται, προκειμένου να αποσφραγιστούν την ημερομηνία που θα καθοριστεί από την Ε.Δ.Δ.

Το αρμόδιο συλλογικό γνωμοδοτικό όργανο (η Ε.Δ.Δ. του ΔΗΜΟΥ) συνέρχεται σε συνεχόμενες κλειστές συνεδριάσεις και αφού λάβει υπόψη του :

- τις τεχνικές προδιαγραφές και λοιπούς όρους της διακήρυξης,
- τις προσφορές που έγιναν τελικά αποδεκτές κατά το στάδιο ελέγχου των δικαιολογητικών,
- τα κριτήρια αξιολόγησης των προσφορών με το εύρος βαθμολόγησης αυτών και τους συντελεστές βαρύτητας των ομάδων κριτηρίων, όπως αυτά καθορίζονται στο Παράρτημα Δ' της απόφασης διακήρυξης,

προβαίνει στην αξιολόγηση και βαθμολόγηση των προσφορών, σύμφωνα με τα αναγραφόμενα στο εν λόγω Παράρτημα.

Η Ε.Δ.Δ. ελέγχει το περιεχόμενο των επιμέρους φακέλων Τεχνικής Προσφοράς για όλες τις προσφορές που έχουν φθάσει μέχρι αυτό το στάδιο, για να διαπιστώσει εάν ικανοποιούν τις τεχνικές προδιαγραφές και τους λοιπούς όρους της διακήρυξης και καταχωρεί στο σχετικό πρακτικό της τις αποδεκτές προσφορές και τις τυχόν προσφορές που χαρακτηρίζει απορριπτές, αναλύοντας για κάθε μια από αυτές, τους ακριβείς λόγους απόρριψης.

Οι φάκελοι των οικονομικών προσφορών όσων προσφορών απορρίφθηκαν κατά την αξιολόγηση των τεχνικών και λοιπών στοιχείων στο παρόν στάδιο, δεν αποσφραγίζονται αλλά επιστρέφονται στους συμμετέχοντες μαζί με τις εγγυητικές επιστολές συμμετοχής, μετά την έγκριση του πρακτικού του σταδίου αυτού από το Όργανο Λήψης Αποφάσεων και εφόσον δεν έχουν ασκηθεί προσφυγές.

Κατά την διάρκεια της αξιολόγησης των Τεχνικών Προσφορών, η Ε.Δ.Δ. δύναται - εφόσον το κρίνει απαραίτητο - να καλέσει εγγράφως και επί ποινή αποκλεισμού κάθε ένα από τους διαγωνιζόμενους που συμμετέχουν σε αυτό το στάδιο να παρουσιάσει την τεχνική του προσφορά και να απαντήσει σε τυχόν ερωτήσεις των μελών της ή/και να ζητήσει δείγματα των προσφερόμενων μηχανημάτων ή/και να ζητήσει να τα εξετάσει εγκατεστημένα και σε λειτουργία σε χώρο που θα συμφωνηθεί με τον προμηθευτή (όπως έχει ήδη αναφερθεί σε προηγούμενο εδάφιο).

Μετά την μελέτη των επιμέρους φακέλων τεχνικών προσφορών και την κατά τα ανωτέρω ενδεχόμενη παρουσίαση της τεχνικής προσφοράς ή/και επίδειξη των δειγμάτων ή εξέταση ίδιων ή παρόμοιων μηχανημάτων με τα ζητούμενα εγκατεστημένων και σε λειτουργία, κάθε μέλος της Ε.Δ.Δ. του ΔΗΜΟΥ αξιολογεί και δίδει την βαθμολογία του για κάθε τεχνική προσφορά. Επί πλέον καταγράφει σε ειδικό φύλλο τις βαθμολογίες των αποδεκτών τεχνικών προσφορών και το υπογράφει.

Μετά την ολοκλήρωση της διαδικασίας αυτής, συντάσσεται σχετικό πρακτικό της Ε.Δ.Δ., το οποίο υπογράφεται από τα μέλη της και στο οποίο περιλαμβάνεται για κάθε αποδεκτή προσφορά, η αξιολόγηση και επιπλέον για κάθε κριτήριο η βαθμολογία του από την Ε.Δ.Δ., ο συντελεστής βαρύτητας και η βαθμολογία κάθε ομάδας κριτηρίων καθώς και η συνολική βαθμολογία της τεχνικής προσφοράς. Στο ίδιο πρακτικό καταχωρούνται και τυχόν προσφορές που χαρακτηρίζονται απορριπτές, όπου αναλύονται για κάθε μια από αυτές, οι ακριβείς λόγοι απόρριψης.

Τυχόν εμφάνιση τιμών που οδηγούν στην αποκάλυψη της «Οικονομικής Προσφοράς» σε οιοδήποτε σημείο της «Τεχνικής Προσφοράς» αποτελεί λόγο απόρριψης της προσφοράς

Το πρακτικό αυτό κοινοποιείται με αποδεικτικό παραλαβής στους συμμετέχοντες στο στάδιο αυτό για την τυχόν υποβολή ενστάσεων. Οι ούτως τυχόν υποβληθείσες ενστάσεις εξετάζονται από την Ε.Δ.Δ. η οποία γνωμοδοτεί αιτιολογημένα επ' αυτών.

Το πρακτικό του σταδίου αυτού (2ο Πρακτικό) που περιέχει την κατά τα άνω αξιολόγηση της Ε.Δ.Δ., με τις τυχόν ενστάσεις και την αιτιολογημένη γνωμοδότηση επ' αυτών, αποτελεί την εισήγηση της Ε.Δ.Δ., υπογράφεται από τα μέλη της και διαβιβάζεται στο Όργανο Λήψης Αποφάσεων το οποίο αποφαινεται τελικά και εκδίδει την απόφαση έγκρισης του πρακτικού.

Η απόφαση αυτή στην συνέχεια κοινοποιείται στους συμμετέχοντες σε αυτό το στάδιο με αποδεικτικό παραλαβής, για την τυχόν υποβολή προδικαστικών προσφυγών.

3^ο ΣΤΑΔΙΟ : ΑΠΟΣΦΡΑΓΙΣΗ ΕΠΙΜΕΡΟΥΣ ΦΑΚΕΛΩΝ ΟΙΚΟΝΟΜΙΚΗΣ ΠΡΟΣΦΟ-ΡΑΣ ΚΑΙ ΕΛΕΓΧΟΣ / ΑΞΙΟΛΟΓΗΣΗ ΟΙΚΟΝΟΜΙΚΩΝ ΠΡΟΣΦΟΡΩΝ - ΤΕΛΙΚΗ ΑΞΙΟΛΟΓΗΣΗ / ΚΑΤΑΤΑΞΗ ΠΡΟΣΦΟΡΩΝ (ΣΤΑΔΙΟ ΟΙΚΟΝΟΜΙΚΗΣ ΑΞΙΟΛΟΓΗΣΗΣ)

Μετά την ολοκλήρωση του προηγούμενου 2^{ου} Σταδίου, η Ε.Δ.Δ. του ΔΗΜΟΥ ορίζει την ημερομηνία και ώρα ανοίγματος των επιμέρους φακέλων των οικονομικών προσφορών και ενημερώνει σχετικά τους συμμετέχοντες των οποίων οι προσφορές δεν αποκλείστηκαν στα προηγούμενα στάδια με σχετική ανακοίνωση που τους αποστέλλει εγγράφως τέσσερις (4) ημέρες τουλάχιστον προ της ημερομηνίας που θα αποσφραγισθούν οι οικονομικές προσφορές.

Η αποσφράγιση των επιμέρους φακέλων των οικονομικών προσφορών γίνεται στον ίδιο χώρο που πραγματοποιούνται και τα προηγούμενα στάδια του διαγωνισμού. Η αποσφράγιση λαμβάνει χώρα σε ανοικτή συνεδρίαση, στην οποία μπορούν να παρίστανται αυτοπροσώπως ή δια του νομίμου εκπροσώπου τους ή με νόμιμα εξουσιοδοτημένο πρόσωπο, όλοι οι συμμετέχοντες σε αυτό το στάδιο του διαγωνισμού. Μετά την αποσφράγιση, η Ε.Δ.Δ. μονογράφει κατά φύλλο και εξετάζει τις οικονομικές προσφορές και ακολουθεί σχετική ανακοίνωση των οικονομικών στοιχείων.

Για την ολοκλήρωση και της διαδικασίας αυτής, η Ε.Δ.Δ. ελέγχει την ορθότητα και πληρότητα των οικονομικών προσφορών προκειμένου να διαπιστώσει τον βαθμό στον οποίο ανταποκρίνονται στις απαιτήσεις της διακήρυξης.

Εάν οι τιμές ενός προσφέροντα για είδος είναι ασυνήθιστα χαμηλές σε σχέση με το αντικείμενο της παρούσας σύμβασης, η Ε.Δ.Δ. μπορεί να καλέσει τον προσφέροντα να τις αιτιολογήσει γραπτώς κατά το άρθρο 52 του Π.Δ. 60/2007 (με αναγκαίες διευκρινίσεις σχετικά π.χ. με την οικονομία της μεθόδου κατασκευής των προϊόντων ή τις τεχνικές λύσεις που έχουν επιλεγεί ή τις εξαιρετικά ευνοϊκές συνθήκες που διαθέτει ο προσφέρων για την προμήθεια των προϊόντων ή την πρωτοτυπία των προτεινομένων προμηθειών κλπ), και αν αυτός δεν προσφέρει επαρκή αιτιολόγηση η προσφορά του απορρίπτεται ως απαράδεκτη.

Κατά τα άλλα, οικονομικές προσφορές που δεν ικανοποιούν τις απαιτήσεις των άρθρων 14 και 19 του παρόντος παραρτήματος απορρίπτονται ως απαράδεκτες. Η Ε.Δ.Δ. καταχωρεί στο σχετικό πρακτικό της τις αποδεκτές προσφορές και τις τυχόν προσφορές που χαρακτηρίζει απορριπτές, αναλύοντας για κάθε μία από αυτές τους ακριβείς λόγους απόρριψης.

Η Ε.Δ.Δ. μετά την ολοκλήρωση του ελέγχου και της αξιολόγησης και των οικονομικών προσφορών, υπολογίζει τις ανηγμένες τιμές σύγκρισης των αποδεκτών προσφορών σύμφωνα με τα οριζόμενα στο Παράρτημα Δ' της απόφασης διακήρυξης και συμπληρώνει το πρακτικό της με τον σχετικό Συγκριτικό Πίνακα Κατάταξης Προσφορών. Η κατάταξη των προσφορών στον πίνακα αυτό γίνεται κατά αύξουσα σειρά της ανηγμένης τιμής σύγκρισης Λ. Στο πρακτικό αυτό η Ε.Δ.Δ. καταγράφει και την πρότασή της για τον προσωρινό ανάδοχο, ο οποίος είναι ο πρώτος στην κατάταξη του Πίνακα αυτού.

Ο εν λόγω συγκριτικός πίνακας με τα έγγραφα του σταδίου αυτού, καταχωρείται σε πρακτικό το οποίο κοινοποιείται με αποδεικτικό παραλαβής στους συμμετέχοντες στο στάδιο αυτό για την τυχόν υποβολή ενστάσεων. Οι ούτως τυχόν υποβληθείσες ενστάσεις εξετάζονται από την Ε.Δ.Δ. η οποία γνωμοδοτεί αιτιολογημένα επ' αυτών.

Το πρακτικό του σταδίου αυτού (3ο Πρακτικό) που περιέχει την κατά τα άνω αξιολόγηση της Ε.Δ.Δ., με τις τυχόν ενστάσεις και την αιτιολογημένη γνωμοδότηση επ' αυτών, αποτελεί την εισήγηση της Ε.Δ.Δ., υπογράφεται από τα μέλη της και διαβιβάζεται στο Όργανο Λήψης Αποφάσεων.

Το Όργανο Λήψης Αποφάσεων του ΔΗΜΟΥ αφού λάβει υπόψη τα σχετικά στοιχεία του φακέλου της προσφοράς του προσωρινού αναδόχου, τις τυχόν ενστάσεις και τη γνωμοδότηση της Ε.Δ.Δ., εκδίδει την απόφαση έγκρισης του πρακτικού.

Η απόφαση αυτή κοινοποιείται με αποδεικτικό παραλαβής στους συμμετέχοντες στο στάδιο αυτό, για την τυχόν υποβολή προδικαστικών προσφυγών.

Άρθρο 16° : ΑΠΟΡΡΙΨΗ ΠΡΟΣΦΟΡΩΝ

Η Α.Α. δύναται να απορρίψει αιτιολογημένα προσφορά, με απόφαση του Οργάνου Λήψης Αποφάσεων μετά από σχετική εισήγηση της Ε.Δ.Δ. Σύμφωνα με τα οριζόμενα στην παρούσα διακήρυξη, απορρίπτεται προσφορά που :

1. Είναι αόριστη ή ανεπίδεκτη εκτιμήσεως, περιέχει ελλιπή ή ανακριβή στοιχεία ή και αιρέσεις ή δίνει γενικές και ασαφείς απαντήσεις χωρίς τεχνική τεκμηρίωση.
2. Αποτελεί εναλλακτική προσφορά ή αντιπροσφορά ή τροποποίηση της προσφοράς ή πρόταση που κατά την κρίση της Α.Α. εξομοιώνεται με αντιπροσφορά.
3. Αφορά σε μέρος μόνον της προμήθειας και δεν καλύπτει το σύνολο των ζητούμενων ειδών (μηχανημάτων).
4. Δεν έχει συνταχθεί και υποβληθεί, σύμφωνα με τα προβλεπόμενα στην παρούσα διακήρυξη.
5. Παρουσιάζει έλλειψη πλήρους και αιτιολογημένης τεκμηρίωσης των ελάχιστων προϋποθέσεων συμμετοχής του άρθρου 8 του παρόντος παραρτήματος.
6. Δεν περιλαμβάνει όλα τα προβλεπόμενα στοιχεία και δικαιολογητικά συμμετοχής του άρθρου 12 του παρόντος παραρτήματος και δεν συνοδεύεται από την νόμιμη εγγυητική επιστολή συμμετοχής στο διαγωνισμό.
7. Δεν περιλαμβάνει με σαφήνεια τις προσφερόμενες τιμές αναλυτικά και συνολικά στον ΠΙΝΑΚΑ Π1, ή/και εμφανίζει οποιοδήποτε στοιχείο των προσφερόμενων τιμών σε οποιοδήποτε άλλο σημείο της πλην των εντύπων της Οικονομικής Προσφοράς.
8. Δεν προσκομίζει τα εγγράφως αιτούμενα διευκρινιστικά στοιχεία στην Ε.Δ.Δ. εντός του οριζόμενου χρόνου.
9. Είναι ασυνήθιστα χαμηλή και ο διαγωνιζόμενος δεν παρέχει επαρκή αιτιολόγηση προς τούτο.

10. Η συνολική προσφερόμενη τιμή για τα είδη χωρίς ΦΠΑ, (Κ), (ολογράφως) υπερβαίνει τον π/υ χωρίς ΦΠΑ της πράξης, όπως αυτός δίδεται στο άρθρο 3 του παρόντος παραρτήματος.
11. Ορίζει χρόνο παράδοσης του εξοπλισμού μεγαλύτερο του προβλεπόμενου στο παρόν παράρτημα (άρθρο 25).
12. Ο χρόνος ισχύος της προσφοράς ορίζεται μικρότερος από τον ζητούμενο στο παρόν παράρτημα (άρθρο 11).
13. Παρουσιάζει κατά την αιτιολογημένη κρίση της Ε.Δ.Δ. ουσιώδεις αποκλίσεις από τις τεχνικές προδιαγραφές και όρους της διακήρυξης ή δεν καλύπτει πλήρως τους όρους και τις απαιτήσεις που χαρακτηρίζονται απαράβατοι ή που έχουν τεθεί επί ποινή αποκλεισμού.
14. Παρουσιάζει ανεπιτυχή ή ελλιπή αποτελέσματα κατά τις ενδεχόμενες δοκιμές επίδειξης, λειτουργίας και επίδοσης κατά το στάδιο αξιολόγησης των τεχνικών προσφορών.
15. Ο προσωρινός ανάδοχος δεν προσκομίζει εγκαίρως και προσηκόντως τα δικαιολογητικά κατακύρωσης του άρθρου 17.3 του παρόντος παραρτήματος ή έχει καταθέσει ψευδείς ή ανακριβείς τις σχετικές υπεύθυνες δηλώσεις
16. Δεν φέρει την υπογραφή του προσφέροντα ή του εκπροσώπου του.
17. Εμφανίζει οποιαδήποτε τιμή (ανταλλακτικού, εργασίας, αναλώσιμου ή παρελκομένου, έκδοσης πιστοποιητικού κλπ) σε οποιοδήποτε άλλο σημείο πλην των εντύπων της οικονομικής προσφοράς
18. Για οποιονδήποτε άλλο τυχόν λόγο αποκλεισμού που απορρέει από την παρούσα διακήρυξη.

Άρθρο 17^ο : ΔΙΚΑΙΟΛΟΓΗΤΙΚΑ ΠΡΟΣΩΡΙΝΟΥ ΑΝΑΔΟΧΟΥ – ΑΠΟΤΕΛΕΣΜΑΤΑ ΔΙΑΓΩΝΙΣΜΟΥ ΚΑΙ ΚΟΙΝΟΠΟΙΗΣΗ ΤΟΥΣ – ΚΑΤΑΚΥΡΩΣΗ ΤΗΣ ΠΡΟΜΗΘΕΙΑΣ – ΚΡΙΣΗ ΑΠΟΤΕΛΕΣΜΑΤΩΝ ΔΙΑΓΩΝΙΣΜΟΥ

17.1 Υποβολή φακέλου δικαιολογητικών κατακύρωσης.

Μετά την ολοκλήρωση του έργου της αξιολόγησης κατά το άρθρο 15 του παρόντος παραρτήματος, η Ε.Δ.Δ. του ΔΗΜΟΥ με βάση τον Συγκριτικό Πίνακα Κατάταξης του εγκεκριμένου πρακτικού του 3^{ου} Σταδίου της παραγράφου 15.4 του εν λόγω άρθρου, καλεί τον πρώτο διαγωνιζόμενο στην κατάταξη του πίνακα αυτού (ο οποίος είναι ο προσφέρων στον οποίο πρόκειται να γίνει η κατακύρωση, δηλ. ο προσωρινός ανάδοχος) να υποβάλλει στην Α.Α. και στην διεύθυνση που ορίζεται στο άρθρο 1 του παρόντος παραρτήματος, μέσα σε σφραγισμένο φάκελο και εντός προθεσμίας είκοσι (20) ημερών από την κοινοποίηση της σχετικής έγγραφης ειδοποίησης σε αυτόν με βεβαίωση παραλαβής ή αποστολής της ειδοποίησης σύμφωνα με τον Νόμο 2672/1998 (ΦΕΚ 290Α), άρθρο 14 : «Διακίνηση εγγράφων με ηλεκτρονικό τρόπο», τα έγγραφα και δικαιολογητικά (δικαιολογητικά κατακύρωσης), σε σχέση με τα οποία υπεβλήθησαν οι υπεύθυνες δηλώσεις Νο 1 και Νο 2 του άρθρου 12.3 του παρόντος παραρτήματος.

Ο προαναφερόμενος σφραγισμένος φάκελος των δικαιολογητικών κατακύρωσης είναι δυνατόν :

- α) να υποβληθεί αυτοπροσώπως ή με εξουσιοδοτημένο εκπρόσωπο ή
 - β) να αποσταλεί ταχυδρομικώς με συστημένη επιστολή ή ιδιωτικό ταχυδρομείο (courier),
- στα γραφεία της Α.Α., με την απαραίτητη προϋπόθεση να έχει παραληφθεί από την Α.Α. μέχρι την καταληκτική ημερομηνία και ώρα της προθεσμίας των είκοσι (20) ημερών.

Η Α.Α. δεν αναλαμβάνει καμία ευθύνη για τυχόν καθυστέρηση στην άφιξη του φακέλου που αποστέλλεται με τον ως άνω τρόπο, από οποιαδήποτε αιτία. Ο φάκελος που είτε υποβλήθηκε μετά την καθορισμένη ημερομηνία είτε δεν έφθασε

έγκαιρα στην Α.Α., θα επιστρέφεται στον προσφέροντα χωρίς να έχει αποσφραγιστεί.

17.2 Ενδείξεις φακέλου δικαιολογητικών κατακύρωσης

Ο σφραγισμένος φάκελος της παραγράφου 17.1 άνω, πρέπει να φέρει εξωτερικά τις ακόλουθες ενδείξεις :

- ✓ Την φράση : «ΦΑΚΕΛΟΣ ΔΙΚΑΙΟΛΟΓΗΤΙΚΩΝ ΚΑΤΑΚΥΡΩΣΗΣ»
- ✓ Τον πλήρη τίτλο της Υπηρεσίας Διενέργειας του Διαγωνισμού
- ✓ Τον αριθμό της διακήρυξης και τον τίτλο της πράξης
- ✓ Την ημερομηνία αποσφράγισης του φακέλου δικαιολογητικών κατακύρωσης
- ✓ Τα στοιχεία του αποστολέα (του προσωρινού αναδόχου)
- ✓ Την φράση : «ΝΑ ΜΗΝ ΑΝΟΙΧΤΕΙ ΑΠΟ ΤΗΝ ΤΑΧΥΔΡΟΜΙΚΗ ΥΠΗΡΕΣΙΑ Ή ΤΟ ΠΡΩΤΟΚΟΛΛΟ ΤΟΥ ΠΑΡΑΛΗΠΤΗ – ΝΑ ΑΝΟΙΧΤΕΙ ΜΟΝΟ ΑΠΟ ΤΗΝ ΕΠΙΤΡΟΠΗ ΔΙΕΝΕΡΓΕΙΑΣ ΔΙΑΓΩΝΙΣΜΟΥ».

17.3 Στοιχεία φακέλου δικαιολογητικών κατακύρωσης

Τα στοιχεία και δικαιολογητικά που πρέπει να περιλάβει ο προσωρινός ανάδοχος στον εν λόγω φάκελο, έχουν ως ακολούθως :

A1. ΠΡΟΣΩΠΙΚΗ ΚΑΤΑΣΤΑΣΗ

ΕΔΑΦΙΟ (1), Οι Έλληνες πολίτες (φυσικά πρόσωπα) :

(α) Απόσπασμα Ποινικού Μητρώου, έκδοσης του τελευταίου τριμήνου πριν από την κοινοποίηση της κατά την παράγραφο 17.1 ως άνω έγγραφης ή ηλεκτρονικής ειδοποίησης, από το οποίο να προκύπτει ότι δεν έχουν καταδικαστεί με αμετάκλητη δικαστική απόφαση:

i) για αδικήματα της παραγράφου 1 του άρθρου 43 του ΠΔ 60/2007 (άρθρο 45 της Οδηγίας 2004/18/ΕΚ) ήτοι για :

- *συμμετοχή σε εγκληματική οργάνωση*, όπως αυτή ορίζεται στο άρθρο 2 παράγραφος 1 της κοινής δράσης της 98/773/ΔΕΥ του Συμβουλίου (ΕΕ L 351 της 29.1.1998, σελ. 1),

- *δωροδοκία*, όπως αυτή ορίζεται αντίστοιχα στο άρθρο 3 της πράξης του Συμβουλίου της 26ης Μαΐου 1997 (ΕΕ C 195 της 25.6.1997, σελ. 1) και στο άρθρο 3 παράγραφος 1 της κοινής δράσης 98/742/ΚΕΠΠΑ του Συμβουλίου (ΕΕ L 358 της 31.12.1998, σελ. 2),

- *απάτη*, κατά την έννοια του άρθρου 1 της Σύμβασης σχετικά με την προστασία των οικονομικών συμφερόντων των Ευρωπαϊκών Κοινοτήτων (ΕΕ C 316 της 27.11.1995, σελ. 48),

- *νομιμοποίηση εσόδων από παράνομες δραστηριότητες*, όπως ορίζεται στο άρθρο 1 της Οδηγίας 91/308/ΕΟΚ του Συμβουλίου, της 10ης Ιουνίου 1991, για την πρόληψη χρησιμοποίησης του χρηματοπιστωτικού συστήματος για τη νομιμοποίηση εσόδων από παράνομες δραστηριότητες (ΕΕ L 166 της 28.6.1991, σελ. 77 Οδηγίας, η οποία τροποποιήθηκε από την Οδηγία 2001/97/ΕΚ του Ευρωπαϊκού Κοινοβουλίου και του Συμβουλίου, ΕΕ L 344 της 28.12.2001, σελ. 76) η οποία ενσωματώθηκε με το Ν. 2331/1995 (Α' 173) και τροποποιήθηκε με το Ν. 3424/2005 (Α' 305),

- *Σημειώνεται ότι σε περίπτωση που στο απόσπασμα ποινικού μητρώου αναφέρονται αδικήματα για τα οποία δεν προκύπτει σαφώς αν ανήκουν σε αυτά που σύμφωνα με την παρούσα διακήρυξη προκαλούν τον αποκλεισμό του συμμετέχοντος, οι διαγωνιζόμενοι πρέπει να συνυποβάλουν αντίγραφο της σχετικής καταδικαστικής απόφασης, προκειμένου να κριθεί ανάλογα. Ακόμα σε περίπτωση που το απόσπασμα ποινικού μητρώου φέρει καταδικαστικές αποφάσεις, οι διαγωνιζόμενοι θα πρέπει να επισυνάψουν τις αναφερόμενες σε αυτό καταδικαστικές αποφάσεις.*

(β) Πιστοποιητικό αρμόδιας Δικαστικής ή Διοικητικής Αρχής, έκδοσης του τελευταίου εξαμήνου πριν από την κοινοποίηση της κατά την παράγραφο 17.1 ως άνω έγγραφης ή ηλεκτρονικής ειδοποίησης, από το οποίο να προκύπτει ότι δεν τελούν σε πτώχευση και επίσης ότι δεν έχουν υποβάλει αίτηση κήρυξης σε πτώχευση.

(γ) Πιστοποιητικό αρμόδιας Δικαστικής ή Διοικητικής αρχής, έκδοσης του τελευταίου εξαμήνου πριν από την κοινοποίηση της κατά την παράγραφο 17.1 ως άνω έγγραφης ή ηλεκτρονικής ειδοποίησης, από το οποίο να προκύπτει ότι δεν τελούν σε αναγκαστική διαχείριση ή σε κατάσταση εξυγίανσης ή ειδικής εκκαθάρισης των άρθρων 99-106ια του Πτωχευτικού Κώδικα ή σε διαδικασία αναδιοργάνωσης των άρθρων 107 επ. του Πτωχευτικού Κώδικα.

(δ) Πιστοποιητικό που εκδίδεται από αρμόδια κατά περίπτωση Αρχή, από το οποίο να προκύπτει ότι κατά την ημερομηνία της κατά την παράγραφο 17.1 ως άνω έγγραφης ή ηλεκτρονικής ειδοποίησης είναι ενήμεροι ως προς τις φορολογικές υποχρεώσεις τους (πληρωμή φόρων και τελών) και πιστοποιητικά όλων των οργανισμών κοινωνικής ασφάλισης τους οποίους είχαν δηλώσει στην αντίστοιχη Υπεύθυνη Δήλωση Νο 2 του άρθρου 12.3 του παρόντος παραρτήματος, από τα οποία να προκύπτει ότι είναι ενήμεροι ως προς τις εισφορές κοινωνικής ασφάλισης (κύριας και επικουρικής) κατά την ημερομηνία της ως άνω ειδοποίησης, σύμφωνα με τις διατάξεις του ελληνικού δικαίου.

- Σε περίπτωση εγκατάστασης τους στην αλλοδαπή, τα δικαιολογητικά των παραπάνω περιπτώσεων (β), (γ) και (δ) εκδίδονται με βάση την ισχύουσα νομοθεσία της χώρας που είναι εγκατεστημένοι από την οποία και εκδίδονται τα σχετικά πιστοποιητικά.

(ε) Πιστοποιητικό του οικείου Επιμελητηρίου, με το οποίο θα πιστοποιείται αφενός η εγγραφή τους σ' αυτό και το ειδικό επάγγελμά τους κατά την ημέρα διενέργειας του διαγωνισμού, και αφετέρου ότι εξακολουθούν να παραμένουν εγγεγραμμένοι μέχρι την κοινοποίηση της ως άνω ειδοποίησης.

(Θα αναφέρεται ρητά η επωνυμία του συγκεκριμένου Επιμελητηρίου στο οποίο είναι εγγεγραμμένοι και το ειδικό επάγγελμά τους).

ΕΔΑΦΙΟ (2), Οι αλλοδαποί (φυσικά πρόσωπα) :

(α) Απόσπασμα Ποινικού Μητρώου ή ισοδυνάμου εγγράφου αρμόδιας διοικητικής ή δικαστικής αρχής της χώρας τους, έκδοσης του τελευταίου τριμήνου πριν από την κοινοποίηση της κατά την παράγραφο 17.1 ως άνω έγγραφης ή ηλεκτρονικής ειδοποίησης, από το οποίο να προκύπτει ότι δεν έχουν καταδικαστεί με αμετάκλητη δικαστική απόφαση για κάποιο από τα αδικήματα της περίπτωσης (α) του ΕΔΑΦΙΟΥ (1) ως άνω του παρόντος άρθρου για Έλληνες πολίτες.

(β) Πιστοποιητικά της κατά περίπτωση αρμόδιας Δικαστικής ή Διοικητικής Αρχής, έκδοσης του τελευταίου εξαμήνου πριν από την κοινοποίηση της κατά την παράγραφο 17.1 ως άνω έγγραφης ή ηλεκτρονικής ειδοποίησης, από τα οποία να προκύπτει ότι δεν τελούν σε πτώχευση ή ότι δεν έχουν υποβάλει αίτηση κήρυξης σε πτώχευση ή ότι δεν ευρίσκονται υπό ανάλογη κατάσταση ή διαδικασία που προβλέπεται από το δίκαιο της χώρας τους.

(γ) Πιστοποιητικό αρμόδιας Δικαστικής ή Διοικητικής Αρχής της χώρας τους, έκδοσης του τελευταίου εξαμήνου πριν από την κοινοποίηση της κατά την παράγραφο 17.1 ως άνω έγγραφης ή ηλεκτρονικής ειδοποίησης, από το οποίο να προκύπτει ότι δεν τελούν σε αναγκαστική διαχείριση ή σε κατάσταση εξυγίανσης ή ειδικής εκκαθάρισης ή αναδιοργάνωσης ή ότι δεν τελούν υπό ανάλογη κατάσταση ή διαδικασία που προβλέπεται από το δίκαιο της χώρας τους.

(δ) Πιστοποιητικό που εκδίδεται από αρμόδια κατά περίπτωση Αρχή της χώρας τους, από το οποίο να προκύπτει ότι κατά την ημερομηνία της κατά την παράγραφο 17.1 ως άνω έγγραφης ή ηλεκτρονικής ειδοποίησης είναι ενήμεροι ως προς τις φορολογικές υποχρεώσεις τους (πληρωμή φόρων και τελών) και

πιστοποιητικά όλων των οργανισμών κοινωνικής ασφάλισης τους οποίους είχαν δηλώσει στην αντίστοιχη Υπεύθυνη Δήλωση Νο 2 του άρθρου 12.3 του παρόντος παραρτήματος, από τα οποία να προκύπτει ότι είναι ενήμεροι ως προς τις εισφορές κοινωνικής ασφάλισης (κύριας και επικουρικής) κατά την ημερομηνία της ως άνω ειδοποίησης.

(ε) Πιστοποιητικό της αρμόδιας Αρχής της χώρας τους περί εγγραφής τους στα μητρώα του οικείου Επιμελητηρίου ή σε ισοδύναμες επαγγελματικές οργανώσεις ή καταλόγους της χώρας τους, ορίζοντας ρητά την επωνυμία του Επιμελητηρίου ή των επαγγελματικών οργανώσεων ή καταλόγων αντίστοιχα καθώς και το ειδικό επάγγελμά τους, και με το οποίο θα πιστοποιείται η εγγραφή τους σ' αυτά και το ειδικό επάγγελμά τους κατά την ημέρα διενέργειας του διαγωνισμού και ότι εξακολουθούν να παραμένουν εγγεγραμμένοι μέχρι την κοινοποίηση της ως άνω ειδοποίησης.

ΕΔΑΦΙΟ (3), Τα νομικά πρόσωπα ημεδαπά ή αλλοδαπά :

(α) Τα παραπάνω δικαιολογητικά των ΕΔΑΦΙΩΝ 1 και 2 του παρόντος άρθρου αντίστοιχα.

- Ειδικότερα, το απόσπασμα ποινικού μητρώου ή άλλο ισοδύναμο έγγραφο αρμόδιας διοικητικής ή δικαστικής αρχής της χώρας του νομικού προσώπου, αφορά τους Διαχειριστές στις περιπτώσεις που το νομικό πρόσωπο είναι Εταιρεία Περιορισμένης Ευθύνης (Ε.Π.Ε.) ή προσωπική εταιρεία (Ο.Ε. και Ε.Ε.) ή Ι.Κ.Ε., τον Πρόεδρο και τον Διευθύνοντα Σύμβουλο όταν το νομικό πρόσωπο είναι ανώνυμη εταιρεία (Α.Ε.) και τους νομίμους εκπροσώπους σε κάθε άλλη περίπτωση νομικού προσώπου και από αυτό θα προκύπτει ότι τα ανωτέρω πρόσωπα δεν έχουν καταδικαστεί με αμετάκλητη δικαστική απόφαση, για κάποιο από τα αδικήματα της περίπτωσης (α) του ΕΔΑΦΙΟΥ (1) ως άνω του παρόντος άρθρου για Έλληνες πολίτες.

(β) Πιστοποιητικό αρμόδιας Δικαστικής ή Διοικητικής Αρχής, έκδοσης του τελευταίου εξαμήνου πριν από την κοινοποίηση της κατά την παράγραφο 17.1 έγγραφης ή ηλεκτρονικής ειδοποίησης, από το οποίο να προκύπτει ότι δεν τελούν υπό εκκαθάριση του κ.ν. 2190/1920, όπως εκάστοτε ισχύει (μόνο για ημεδαπές Α.Ε.), ή άλλες ανάλογες καταστάσεις (μόνο για αλλοδαπά νομικά πρόσωπα) και, επίσης, ότι δεν τελούν υπό διαδικασία έκδοσης απόφασης εκκαθάρισης ή υπό άλλες ανάλογες καταστάσεις (μόνο για αλλοδαπά νομικά πρόσωπα).

- Επί ημεδαπών εταιρειών περιορισμένης ευθύνης και προσωπικών εταιρειών (Ο.Ε. και Ε.Ε.) υποβάλλεται πιστοποιητικό μεταβολών. Σε περίπτωση που υφίστανται τροποποιήσεις στο καταστατικό της εταιρίας που ιδρύθηκε μετά τις 4/4/2011 χορηγείται πιστοποιητικό περί μη λύσεως της εταιρίας. Σε κάθε άλλη περίπτωση χορηγείται πιστοποιητικό Γ.Ε.ΜΗ.

(γ) Εάν ο υποψήφιος ανάδοχος είναι Α.Ε. ή Ε.Π.Ε. υποβάλλει και ένα επικυρωμένο αντίγραφο του ισχύοντος καταστατικού στο οποίο αναφέρεται η ημερομηνία καταχώρησης του στο Μητρώο Ανωνύμων Εταιρειών (ΜΑΕ) και η Γενική Συνέλευση που το έχει τροποποιήσει.

ΕΔΑΦΙΟ (4), Οι Συνεταιρισμοί :

(α) Βεβαίωση εποπτεύουσας αρχής ότι ο Συνεταιρισμός λειτουργεί νόμιμα

(β) Απόσπασμα ποινικού μητρώου ή άλλο ισοδύναμο έγγραφο αρμόδιας Διοικητικής ή Δικαστικής αρχής της χώρας του, έκδοσης του τελευταίου τριμήνου πριν από την κοινοποίηση της κατά την παράγραφο 17.1 ως άνω έγγραφης ή ηλεκτρονικής ειδοποίησης, από το οποίο να προκύπτει ότι ο πρόεδρος του Διοικητικού του Συμβουλίου δεν έχει καταδικασθεί με αμετάκλητη δικαστική απόφαση, για κάποιο από τα αδικήματα της περίπτωσης (α) του ΕΔΑΦΙΟΥ (1) ως άνω του παρόντος άρθρου για Έλληνες πολίτες.

(γ) Τα δικαιολογητικά των περιπτώσεων (β), (γ) και (δ) του ΕΔΑΦΙΟΥ (1) ως άνω του παρόντος άρθρου για Έλληνες πολίτες εφόσον πρόκειται για ημεδαπούς συνεταιρισμούς και των περιπτώσεων (β), (γ) και (δ) του ΕΔΑΦΙΟΥ (2) ως άνω του παρόντος άρθρου για αλλοδαπούς, εφόσον πρόκειται για αλλοδαπούς συνεταιρισμούς, αντίστοιχα και της περίπτωσης (β) του ΕΔΑΦΙΟΥ (3) ως άνω του παρόντος άρθρου για νομικά πρόσωπα ημεδαπά ή αλλοδαπά.

ΕΔΑΦΙΟ (5), Οι ενώσεις/κοινοπραξίες προμηθευτών που υποβάλλουν κοινή προσφορά :

(α) Τα παραπάνω κατά περίπτωση δικαιολογητικά, για κάθε διαγωνιζόμενο που συμμετέχει στην Ένωση / Κοινοπραξία.

Α2. ΕΠΙΠΛΕΟΝ ΣΤΟΙΧΕΙΑ

Επιπλέον ο προσωρινός ανάδοχος πρέπει να υποβάλει υπεύθυνη δήλωση στην οποία θα δηλώνει ότι :

α) δεν είναι ένοχος σοβαρών ψευδών δηλώσεων κατά την παροχή των πληροφοριών που απαιτούνται σε εφαρμογή των διατάξεων της παρούσας διακήρυξης ή όταν δεν έχει παράσχει τις πληροφορίες αυτές.

β) δεν έχει διαπράξει σοβαρό επαγγελματικό παράπτωμα συναφές με το αντικείμενο του διαγωνισμού ή σε σχέση με την επαγγελματική του ιδιότητα που αποδεδειγμένα διαπιστώθηκε με οποιοδήποτε μέσο διαθέτει η Α.Α.

17.4 Η μη έγκαιρη και προσήκουσα υποβολή των ανωτέρω δικαιολογητικών συνιστά λόγο αποκλεισμού του προσφέροντα από την ανάθεση.

17.5 Έλεγχος δικαιολογητικών προσωρινού αναδόχου – Ολοκλήρωση διαδικασίας

Η Επιτροπή Διενέργειας Διαγωνισμού του ΔΗΜΟΥ εντός δύο (2) εργασίμων ημερών από της παραλαβής του σφραγισμένου φακέλου των δικαιολογητικών κατακύρωσης, αποστέλλει ανακοίνωση στον προσφέροντα στον οποίο πρόκειται να γίνει η κατακύρωση, ορίζοντας την ημερομηνία, την ώρα και τον τόπο αποσφράγισης του ως άνω φακέλου. Η ανακοίνωση αποστέλλεται και στους λοιπούς προσφέροντες των οποίων οι οικονομικές προσφορές έχουν αποσφραγιστεί και έχουν γίνει αποδεκτές.

4^ο ΣΤΑΔΙΟ : ΑΠΟΣΦΡΑΓΙΣΗ ΚΑΙ ΕΛΕΓΧΟΣ ΤΩΝ ΔΙΚΑΙΟΛΟΓΗΤΙΚΩΝ ΚΑΤΑΚΥΡΩΣΗΣ (ΣΤΑΔΙΟ ΑΝΑΘΕΣΗΣ ΤΗΣ ΣΥΜΒΑΣΗΣ)

Η Ε.Δ.Δ. του ΔΗΜΟΥ αποσφραγίζει τον εν λόγω σφραγισμένο φάκελο στην ημερομηνία και τόπο που έχει ορίσει με την ως άνω ανακοίνωση-πρόσκληση, μονογράφει όλα τα στοιχεία του φακέλου κατά φύλλο, ελέγχει την πληρότητα και ορθότητα των δικαιολογητικών που έχουν υποβληθεί (δικαιολογητικά κατακύρωσης) και καταγράφει τα αποτελέσματα του ελέγχου σε πρακτικό της. Όσοι δικαιούνται, σύμφωνα με τα παραπάνω να παρευρίσκονται στην διαδικασία αποσφράγισης του φακέλου των δικαιολογητικών του προσφέροντα στον οποίο πρόκειται να γίνει η κατακύρωση, λαμβάνουν γνώση αυτών (των δικαιολογητικών που κατατέθηκαν) προσερχόμενοι στην αρμόδια Υπηρεσία, μετά από έγγραφη πρόσκληση της Ε.Δ.Δ. στην οποία ορίζονται ο τόπος και ο χρόνος πρόσβασης στα έγγραφα αυτά.

Η Ε.Δ.Δ. έχει το δικαίωμα, εφ' όσον το κρίνει αναγκαίο, να ζητήσει από τον προσφέροντα στον οποίο πρόκειται να γίνει η κατακύρωση, την παροχή εγγράφων διευκρινήσεων σχετικά με τα πιστοποιητικά και έγγραφα που υπέβαλε κατ' εφαρμογή του παρόντος άρθρου.

Στις περιπτώσεις που ο προσφέρων στον οποίο πρόκειται να γίνει η κατακύρωση :

- δεν προσκομίζει εγκαίρως και προσηκόντως ένα ή περισσότερα από τα δικαιολογητικά του εδαφίου 17.3 άνω ή
- έχει καταθέσει ψευδείς ή ανακριβείς τις υπεύθυνες δηλώσεις Νο 1 ή/και Νο 2 του άρθρου 12.3 του παρόντος παραρτήματος,

η προσφορά του απορρίπτεται και καταπίπτει υπέρ του ΔΗΜΟΥ η εγγύηση συμμετοχής του. Στην περίπτωση αυτή συντάσσεται σχετικό πρακτικό (επί μέρους πρακτικό) από την Ε.Δ.Δ. στο οποίο καταγράφονται τα δικαιολογητικά που κατάθεσε ο κληθείς διαγωνιζόμενος και οι λόγοι απόρριψής του.

Στην συνέχεια η κλήση για κατακύρωση γίνεται στον επόμενο του Συγκριτικού Πίνακα Κατάταξης με βάση την αμέσως επόμενη μεγαλύτερη ανηγμένη τιμή σύγκρισης, δηλαδή στον προμηθευτή που προσφέρει την επόμενη πλέον συμφέρουσα προσφορά. Στην περίπτωση που και αυτός δεν προσκομίζει εγκαίρως ένα ή περισσότερα από τα ως άνω δικαιολογητικά ή έχει καταθέσει ψευδείς ή ανακριβείς υπεύθυνες δηλώσεις, ακολουθείται η ίδια διαδικασία και η κλήση γίνεται στον προμηθευτή με την αμέσως μεγαλύτερη ανηγμένη τιμή σύγκρισης κοκ. Αν κανένας από τους προμηθευτές δεν προσκομίζει, σύμφωνα με τους όρους και τις προϋποθέσεις των ανωτέρω διατάξεων ένα ή περισσότερα από τα έγγραφα ή δικαιολογητικά που απαιτούνται από αυτές, ο διαγωνισμός ματαιώνεται.

Όταν ολοκληρωθεί η διαδικασία αυτή (με τις διαδοχικές κλήσεις με την σειρά κατάταξης των εγγεγραμμένων στον Συγκριτικό Πίνακα Κατάταξης, με την κατάληξη σε αποδεκτό ανάδοχο είτε με εξάντληση του Συγκριτικού Πίνακα και ματαίωση του διαγωνισμού), η Ε.Δ.Δ. συντάσσει το συνολικό πρακτικό (4^ο Πρακτικό) στο οποίο καταγράφονται οι διαγωνιζόμενοι που κλήθηκαν, τα δικαιολογητικά που κατέθεσαν και οι ακριβείς λόγοι απόρριψης εκάστου (επί μέρους πρακτικά), καθώς και τα δικαιολογητικά και η πρόταση της για τον προσφέροντα στον οποίο πρόκειται να γίνει η κατακύρωση (δηλ τον προσωρινό ανάδοχο) ή για ματαίωση του διαγωνισμού, το οποίο υπογράφεται από όλα τα μέλη της, αποτελεί την εισήγηση της και διαβιβάζεται προς το Όργανο Λήψης Αποφάσεων για την έκδοση της απόφασης έγκρισής του.

17.6 Αποτελέσματα διαγωνισμού και κοινοποίηση τους - Κατακύρωση της προμήθειας

Το Όργανο Λήψης Αποφάσεων αφού λάβει υπόψη τα σχετικά στοιχεία του φακέλου (δικαιολογητικά κατακύρωσης) του προσωρινού αναδόχου και την ως άνω εισήγηση / γνωμοδότηση της Ε.Δ.Δ. του ΔΗΜΟΥ (4^ο Πρακτικό), αποφασίζει για την κατακύρωση και εκδίδει την απόφαση (διοικητική πράξη) για την έγκρισή του και την ανάθεση της προμήθειας. Η απόφαση αυτή στην συνέχεια κοινοποιείται από την Α.Α. σε όλους συμμετέχοντας σε αυτό το στάδιο (δηλ. στους εγγεγραμμένους στον Συγκριτικό Πίνακα Κατάταξης) με αποδεικτικό παραλαβής, με την έννοια της ενημέρωσης και όχι της σύναψης σύμβασης, για την τυχόν υποβολή προδικαστικών προσφυγών.

Η προθεσμία του άρθρου 4 του Ν.3886/2010 (ΦΕΚ 137Α) αναστέλλει την σύναψη της σύμβασης.

Στην συνέχεια η Α.Α., αφού προχωρήσει σε τελική απόρριψη πιθανών προδικαστικών προσφυγών, αποστέλλει την ανακοίνωση για την κατακύρωση της προμήθειας στον επιλεγέντα προσωρινό ανάδοχο με πρόσκληση για υπογραφή της Σύμβασης (βλέπε παράγραφο 18.1 επόμενου άρθρου).

Η σχετική απόφαση για την κατακύρωση της προμήθειας είναι δυνατόν να ληφθεί και μετά την πάροδο ισχύος των προσφορών και η Σύμβαση να καταρτιστεί έγκυρα εάν συμφωνεί και ο προσωρινός ανάδοχος.

17.7 Κρίση αποτελεσμάτων διαγωνισμού

Το αρμόδιο για την αξιολόγηση των αποτελεσμάτων του διαγωνισμού συλλογικό όργανο, δηλ η Ε.Δ.Δ. με αιτιολογημένη γνωμοδότηση της προς το Όργανο Λήψης Αποφάσεων που αποφασίζει σχετικά, μπορεί να προτείνει :

α. Την κατακύρωση της προμήθειας για ολόκληρη την ποσότητα ή μέρος αυτής, σύμφωνα με τις διατάξεις της Κείμενης Νομοθεσίας, που προσφέρει ο προμηθευτής

β. Την κατανομή των προς προμήθεια ειδών μεταξύ περισσότερων προμηθευτών με ισόβαθμες προσφορές, εφόσον πρόκειται για διαιρετό υλικό ή την διενέργεια κλήρωσης (άρθρο 21§1δ Ε.Κ.Π.ΟΤΑ).

γ. Την ματαίωση των αποτελεσμάτων του διαγωνισμού και επανάληψή του με τροποποίηση ή μη των όρων και των τεχνικών προδιαγραφών της διακήρυξης.

δ. Την ματαίωση, ακύρωση, αναβολή ή διακοπή του Διαγωνισμού που προκύπτουν από λόγους δημοσίου συμφέροντος και έως τη σύναψη της Σύμβασης και αζημίως για αυτήν

ε. Την τελική ματαίωση του διαγωνισμού, όταν συντρέχουν οι προϋποθέσεις του άρθρου 17.5 του παρόντος παραρτήματος.

Σε περίπτωση ματαίωσης του διαγωνισμού, οι προσφέροντες δεν έχουν δικαίωμα αποζημίωσης για οποιονδήποτε λόγο.

Κατά τα λοιπά ισχύουν τα αναγραφόμενα στο άρθρο 21 του Ε.Κ.Π.ΟΤΑ.

17.8 Διευκρινίσεις

(α) Εάν σε κάποια χώρα βεβαιώνεται από οποιαδήποτε αρχή της ότι δεν εκδίδονται κάποια από τα παραπάνω πιστοποιητικά ή έγγραφα ή δεν καλύπτουν όλες τις ως άνω αναφερόμενες περιπτώσεις του παρόντος άρθρου ή στην περίπτωση όπου δεν τηρούνται στην αρμόδια δικαστική ή διοικητική αρχή τα αντίστοιχα βιβλία για την έκδοση των πιστοποιητικών αυτών, αυτά μπορούν να αντικατασταθούν από ένορκη βεβαίωση του υπόχρεου προς υποβολή του δικαιολογητικού που γίνεται ενώπιον αρμόδιας δικαστικής ή διοικητικής αρχής ή συμβολαιογράφου ή, σε περίπτωση που στην χώρα αυτή δεν προβλέπεται ούτε ένορκη βεβαίωση, από υπεύθυνη δήλωση, βεβαιούμενου του γνήσιου της υπογραφής του δηλούντος που γίνονται ενώπιον αρμόδιας δικαστικής ή διοικητικής αρχής ή συμβολαιογράφου ή ελληνικής προξενικής αρχής της χώρας του διαγωνιζόμενου. Στην κατά τα άνω ένορκη βεβαίωση ή υπεύθυνη δήλωση, η οποία θα επισυνάπτεται στην βεβαίωση της αρχής του παρόντος εδαφίου, ο διαγωνιζόμενος θα αναφέρει αναλυτικά τα πιστοποιητικά τα οποία δεν εκδίδονται ή δεν καλύπτουν όλες τις παραπάνω περιπτώσεις στη χώρα του και θα δηλώνει ότι δεν συντρέχουν στο συγκεκριμένο πρόσωπο οι ανωτέρω νομικές καταστάσεις. Η ένορκη βεβαίωση θα καλύπτει επίσης την περίπτωση όπου υπάρχει ασάφεια για την πηγή, την πληρότητα και το περιεχόμενο των επιμέρους δικαιολογητικών. Όπου απαιτείται Υπεύθυνη Δήλωση, νοείται για τους μεν ημεδαπούς Υπεύθυνη Δήλωση σύμφωνα με τον Ν. 1599/1986 του νομίμου εκπροσώπου του νομικού προσώπου ή Υπεύθυνη Δήλωση του φυσικού προσώπου, για τους δε αλλοδαπούς κείμενο ανάλογης αποδεικτικής αξίας το οποίο θα συνοδεύεται από επίσημη μετάφραση του στα Ελληνικά κατά τα οριζόμενα στο άρθρο 454 του Κ. Πολ. Δικ. και 53 του Κώδικα περί Δικηγόρων. Η ένορκη αυτή βεβαίωση (ή υπεύθυνη δήλωση) του υπόχρεου συνοδευόμενη από την ως άνω βεβαίωση αρχής της χώρας του υπόχρεου, πρέπει να περιλαμβάνονται στον σφραγισμένο φάκελο της παραγράφου 17.1 του παρόντος άρθρου.

(β) Εφόσον από την προσκόμιση των νομιμοποιητικών εγγράφων για τη λειτουργία του νομικού προσώπου στον φάκελο των δικαιολογητικών συμμετοχής έχει υπάρξει οποιαδήποτε αλλαγή ή τροποποίηση, ο προσωρινός ανάδοχος υποχρεούται να προσκομίσει με τα Δικαιολογητικά Κατακύρωσης τα σχετικά έγγραφα με την μορφή που ισχύουν κατά την ημερομηνία της έγγραφης ή ηλεκτρονικής ειδοποίησης της παρ 17.1 άνω (π.χ. την τελευταία ισχύουσα

τροποποίηση του καταστατικού, αντίγραφο ΦΕΚ με το ισχύον Δ.Σ και την εκπροσώπηση της εταιρείας κλπ).

Άρθρο 18° : ΠΡΟΣΚΛΗΣΗ ΓΙΑ ΥΠΟΓΡΑΦΗ ΣΥΜΒΑΣΗΣ - ΚΑΤΑΡΤΙΣΗ ΚΑΙ ΥΠΟΓΡΑΦΗ ΣΥΜΒΑΣΗΣ – ΤΡΟΠΟΠΟΙΗΣΗ ΣΥΜΒΑΣΗΣ – ΟΛΟΚΛΗΡΩΣΗ ΣΥΜΒΑΣΗΣ

18.1 Πρόσκληση για υπογραφή Σύμβασης

Η κατακύρωση του διαγωνισμού γίνεται από το Όργανο Λήψης Αποφάσεων. Η εν λόγω απόφαση κατακύρωσης αναρτάται στο διαδίκτυο, τόσο στην ιστοσελίδα του ΔΗΜΟΥ : <http://www.dimosilidas.gr> όσο και στον δικτυακό τόπο του Προγράμματος ΔΙΑΥΓΕΙΑ : <http://et.diavgeia.gov.gr>.

Στον διαγωνιζόμενο που επελέγη ως Ανάδοχος, αποστέλλεται από την Α.Α. εγγράφως και με αποδεικτικό παραλαβής, η σχετική ανακοίνωση της κατακύρωσης – πρόσκληση προς υπογραφή της Σύμβασης. Η ανακοίνωση αυτή περιλαμβάνει τουλάχιστον τα παρακάτω στοιχεία :

- ✓ Το/τα προς προμήθεια είδος/η (μηχανήματα)
- ✓ Την ποσότητα
- ✓ Την τιμή
- ✓ Τον φορέα για τον οποίο προορίζεται το υλικό
- ✓ Την συμφωνία της κατακύρωσης με τους όρους της διακήρυξης και τις τυχόν αποδεκτές τροποποιήσεις των όρων αυτών.
- ✓ Τα στοιχεία της απόφασης τελικής έγκρισης. Ανακοίνωση που δεν περιλαμβάνει τα στοιχεία της απόφασης αυτής είναι άκυρη.
- ✓ Την προθεσμία υπογραφής της Σύμβασης.

Με την ανακοίνωση η Σύμβαση θεωρείται ως συναφθείσα, το δε έγγραφο της σύμβασης που ακολουθεί έχει αποδεικτικό μόνο χαρακτήρα.

Εάν η κατακύρωση γίνεται σε αλλοδαπό προμηθευτή η ανακοίνωση απευθύνεται στον εκπρόσωπο του στην Ελλάδα, εάν υπάρχει, σε αντίθετη περίπτωση αποστέλλεται σχετική τηλεομοιοτυπία στον αλλοδαπό προμηθευτή, Στην περίπτωση που η πληρωμή στον προμηθευτή προβλέπεται να γίνει με άνοιγμα πίστωσης, η εγγύηση καλής εκτέλεσης μπορεί να κατατεθεί στον ανταποκριτή της Τράπεζας της Ελλάδος στο εξωτερικό, η δε εγγύηση συμμετοχής παραμένει σε ισχύ και αποδεσμεύεται μετά την κατάθεση και αποδοχή της εγγύησης καλής εκτέλεσης.

Η σχετική ανακοίνωση για την κατακύρωση της προμήθειας είναι δυνατόν να γίνει και μετά την πάροδο ισχύος των προσφορών, εάν συμφωνεί και ο προσωρινός ανάδοχος.

Ο διαγωνιζόμενος που επελέγη ως προσωρινός ανάδοχος είναι υποχρεωμένος να προσέλθει μέσα σε προθεσμία δέκα (10) ημερολογιακών ημερών από την κοινοποίηση της ανακοίνωσης για την υπογραφή της σχετικής Σύμβασης, προσκομίζοντας τα παρακάτω στοιχεία :

(α) Τα έγγραφα νομιμοποίησης του προσώπου που θα υπογράψει τη Σύμβαση, στην περίπτωση που ο προσωρινός ανάδοχος είναι εταιρεία ή συνεταιρισμός ή ένωση προσώπων ή κοινοπραξία.

(β) Την Εγγυητική Επιστολή Καλής Εκτέλεσης για την κατακυρωθείσα προμήθεια, η οποία θα ανέρχεται σε ποσοστό 10% της συνολικής συμβατικής αξίας της προμήθειας, μη συμπεριλαμβανομένου του ΦΠΑ. Η Εγγυητική Επιστολή Καλής Εκτέλεσης πρέπει να συνταχθεί σύμφωνα με το Υπόδειγμα 2 του Παραρτήματος Η' της απόφασης διακήρυξης.

Ο διαγωνιζόμενος που επελέγη ως προσωρινός ανάδοχος μπορεί να προσέλθει για την υπογραφή της Σύμβασης το αργότερο μέσα σε δεκαπέντε (15) ημέρες από την ημερομηνία κοινοποίησης της ανακοίνωσης. Στην περίπτωση όμως αυτή ο χρόνος παράδοσης των ειδών αρχίζει να υπολογίζεται μετά από δέκα (10) ημέρες από την ημερομηνία κοινοποίησης της ανακοίνωσης. Εφόσον η Σύμβαση υπογράφεται πριν από την λήξη της προθεσμίας των 10 ημερών που αναφέρεται

παραπάνω, ο χρόνος παράδοσης των ειδών υπολογίζεται από την ημερομηνία υπογραφής της Σύμβασης.

Σε περίπτωση που ο προμηθευτής στον οποίο έγινε η ανακοίνωση, παρότι κλήθηκε εγγράφως, δεν παρουσιαστεί να υπογράψει τη Σύμβαση μέσα στην ταχθείσα ημερομηνία, ή προσέλθει αλλά δεν καταθέσει την εγγυητική επιστολή που προβλέπεται, κηρύσσεται έκπτωτος με απόφαση του Οργάνου Λήψης Αποφάσεων, ύστερα από γνωμοδότηση της Ε.Δ.Δ. και καταπίπτει υπέρ της Α.Α. η Εγγυητική Επιστολή Συμμετοχής χωρίς άλλη διαδικαστική ενέργεια.

Η Α.Α. στην περίπτωση αυτή καλεί εγγράφως τον επόμενο του Συγκριτικού Πίνακα Κατάταξης του εγκεκριμένου 3^{ου} Πρακτικού (του άρθρου 15.4) και ακολουθείται αντίστοιχα η ίδια διαδικασία των άρθρων 17 και 18 του παρόντος παραρτήματος. Ο έκπτωτος ανάδοχος υποχρεούται να αποκαταστήσει κάθε ζημία που προξένησε στην Α.Α. εξαιτίας της αρνήσεως του να υπογράψει τη Σύμβαση.

Αν κανένας από τους προμηθευτές παρότι κλήθηκε εγγράφως, δεν παρουσιαστεί να υπογράψει τη σύμβαση μέσα στην ταχθείσα ημερομηνία, ή προσέλθει αλλά δεν καταθέσει την εγγυητική επιστολή που προβλέπεται, ο διαγωνισμός ματαιώνεται.

18.2 Κατάρτιση και υπογραφή Σύμβασης

Μετά την ανωτέρω ανακοίνωση καταρτίζεται από τον ΔΗΜΟ η σχετική Σύμβαση της πράξης, η οποία ρυθμίζει όλες τις λεπτομέρειες για την εφαρμογή της κατακύρωσης και υπογράφεται και από τα δύο συμβαλλόμενα μέρη. Εκ μέρους της Αναθέτουσας Αρχής η Σύμβαση υπογράφεται από τον Δήμαρχο και πρωτοκολλείται στο πρωτόκολλο του ΔΗΜΟΥ. Εκ μέρους του Αναδόχου, η Σύμβαση υπογράφεται από τον ίδιο ή τον Νόμιμο Εκπρόσωπο του, ο οποίος μονογράφει επίσης και κάθε φύλλο των Συμβατικών Τευχών.

Η Σύμβαση για την υλοποίηση της προμήθειας καταρτίζεται στην ελληνική γλώσσα με βάση τους όρους που περιλαμβάνονται στην παρούσα διακήρυξη και στην προσφορά του αναδόχου όπως έγινε αποδεκτή κατά την κατακύρωση. Η Σύμβαση δεν μπορεί να περιέχει όρους αντίθετους προς το περιεχόμενο αυτών των στοιχείων. Η Σύμβαση, που περιέχει λεπτομερώς όλους τους όρους και τις προϋποθέσεις για την υλοποίηση της Πράξης, καθώς και τα δικαιώματα και τις υποχρεώσεις των συμβαλλόμενων μερών, θα περιλαμβάνει όλα τα στοιχεία της προμήθειας και τουλάχιστον τα εξής :

- α) Τον τόπο και χρόνο υπογραφής της Σύμβασης
- β) Τα συμβαλλόμενα μέρη
- γ) Τα προς προμήθεια είδη (μηχανήματα) και την ποσότητα
- δ) Την τιμή
- ε) Το τόπο, τρόπο και χρόνο παράδοσης και παραλαβής των ειδών
- στ) Τις τεχνικές προδιαγραφές των υλικών
- ζ) Τις προβλεπόμενες εγγυήσεις
- η) Τις προβλεπόμενες ρήτρες
- θ) Τον τρόπο επίλυσης των τυχόν διαφορών.
- ι) Τον τρόπο πληρωμής.
- ια) Τις διατάξεις εκτέλεσης της Σύμβασης.

Το κείμενο της Σύμβασης υπερισχύει κάθε άλλου κειμένου στο οποίο τούτο στηρίζεται, όπως προσφορά, διακήρυξη και απόφαση κατακύρωσης ή ανάθεσης, εκτός κατάδηλων σφαλμάτων ή παραδρομών. Για όσα σημεία δεν ρυθμίζονται με την Σύμβαση, ισχύουν οι γενικότερες διατάξεις περί προμηθειών του δημοσίου. Τυχόν υποβολή σχεδίων σύμβασης από τους προμηθευτές μαζί με τις προσφορές τους δε δημιουργεί καμία δέσμευση για την Αναθέτουσα Αρχή.

18.3 Τροποποίηση Σύμβασης

Η Σύμβαση τροποποιείται μόνο γραπτώς και κατόπιν συμφωνίας των δύο συμβαλλόμενων μερών με απόφαση της Α.Α. ύστερα από γνωμοδότηση του

αρμόδιου οργάνου και υπό την προϋπόθεση ότι η τροποποίηση προβλέπεται από συμβατικό όρο. Τυχόν τροποποιήσεις δεν μπορούν να αφορούν το φυσικό ή το οικονομικό αντικείμενο της Διακήρυξης, το οποίο θα υλοποιηθεί όπως προδιαγράφεται.

18.4 Ολοκλήρωση Σύμβασης

Η Σύμβαση θεωρείται ότι εκτελέστηκε όταν :

- α) Παραδόθηκε ολόκληρη η ποσότητα.
- β) Παραλήφθηκε οριστικά (ποσοτικά και ποιοτικά) η ποσότητα που παραδόθηκε.
- γ) Έγινε αποπληρωμή του συμβατικού τιμήματος αφού προηγουμένως επιβλήθηκαν τυχόν κυρώσεις ή εκπτώσεις
- δ) Εκπληρώθηκαν και οι τυχόν συμβατικές υποχρεώσεις και από τα δύο συμβαλλόμενα μέρη και αποδεσμεύτηκαν οι σχετικές εγγυήσεις κατά τα προβλεπόμενα από τη Σύμβαση.

Άρθρο 19^ο : ΤΙΜΕΣ ΠΡΟΣΦΟΡΩΝ - ΝΟΜΙΣΜΑ

19.1 Οι τιμές πρέπει να δίδονται σε ευρώ για παράδοση και τοποθέτηση του εξοπλισμού ελεύθερου και πλήρως λειτουργικού. Στις τιμές αυτές είτε αναφέρεται στην προσφορά είτε όχι, εννοείται ότι περιλαμβάνονται όλες οι κρατήσεις για λογαριασμό τρίτων καθώς και κάθε άλλη επιβάρυνση (πλην του ΦΠΑ), για παράδοση του εξοπλισμού στον τόπο και με τον τρόπο που προβλέπεται στην παρούσα διακήρυξη. Έτσι εννοείται ότι περιλαμβάνονται στις τιμές αυτές, εκτός από την δαπάνη προμήθειας, και οι δαπάνες μεταφοράς και τοποθέτησης του εξοπλισμού, προμήθειας μικροϋλικών, παρελκόμενων ή ανταλλακτικών και οργάνων που αναφέρονται στην τεχνική προσφορά και πρώτων αναλωσίμων κλπ, έκδοσης τυχόν απαιτούμενων πιστοποιητικών, εγκρίσεων ή αδειών, ρυθμίσεων, δοκιμαστικής λειτουργίας και εκπαίδευσης. Τυχόν έξοδα ασφάλισης και εκτελωνισμού βαρύνουν τον ανάδοχο.

Προσφορά στην τιμή της οποίας αναφέρεται ότι δεν περιλαμβάνονται οι παραπάνω κρατήσεις και επιβαρύνσεις, απορρίπτεται ως απαράδεκτη.

19.2 Οι τιμές προσφορών δεν υπόκεινται σε μεταβολή κατά την διάρκεια ισχύος της προσφοράς. Σε περίπτωση που ζητηθεί παράταση της διάρκειας ισχύος της προσφοράς, οι διαγωνιζόμενοι δεν δικαιούνται, κατά την γνωστοποίηση της συγκατάθεσής τους για την παράταση αυτή, να υποβάλλουν νέα στοιχεία του φακέλου οικονομικής προσφοράς (πίνακα οικονομικής προσφοράς ή τρόπο πληρωμής) ή να τα τροποποιήσουν. Προσφορά που θέτει όρο αναπροσαρμογής της τιμής ή παρακράτησης κυριότητας απορρίπτεται ως απαράδεκτη.

19.3 Ασυνήθιστα χαμηλές προσφορές

Εάν οι τιμές ενός προσφέροντα είναι ασυνήθιστα χαμηλές, ισχύουν τα αναφερόμενα στην παράγραφο 15.4 (3^ο Στάδιο) του παρόντος παραρτήματος.

19.4 Dumping – Εξαγωγικές επιδοτήσεις

Η προσφορά μπορεί να απορρίπτεται και σε περίπτωση που διαπιστωθεί ότι εφαρμόζεται πολιτική τιμών πώλησης κάτω του κόστους κατασκευής ή της τιμής απόκτησης του προϊόντος για εμπορία (τιμή Dumping) ή λόγω χορήγησης κρατικής ενίσχυσης στον προσφέροντα (άρθρο 52§3 Π.Δ. 60/2007). Οι προσφέροντες οφείλουν να είναι γνώστες των προαναφερθέντων μέτρων της χώρας προέλευσης του προϊόντος ή της κατασκευάστριας εταιρίας.

Άρθρο 20^ο : ΕΓΓΥΗΣΕΙΣ

20.1 Εγγύηση συμμετοχής στον διαγωνισμό

1. Οι προσφέροντες οφείλουν, με ποινή αποκλεισμού, μαζί με την προσφορά, να καταθέσουν Εγγυητική Επιστολή Συμμετοχής στον διαγωνισμό.

2. Η επιστολή αυτή πρέπει να εκδίδεται υπέρ του προσφέροντος, να απευθύνεται προς τον ΔΗΜΟ και το ποσό της θα πρέπει να καλύπτει το 5% του συνολικού π/υ της προμήθειας, συμπεριλαμβανομένου του ΦΠΑ, όπως ο π/υ αυτός δίδεται στο άρθρο 3 του παρόντος παραρτήματος. Κατά συνέπεια το ύψος της εγγύησης συμμετοχής για την πράξη ανέρχεται σε εβδομήντα τέσσερις χιλιάδες σαράντα έξι ευρώ (74.046,00 €).
3. Προσφορά της οποίας η εγγύηση δεν καλύπτει την προβλεπόμενη κατά τα ανωτέρω αξία, μπορεί να γίνει δεκτή εφόσον η εγγύηση υπολείπεται μέχρι ποσοστό 5%.
4. Η Εγγυητική Επιστολή Συμμετοχής που αφορά τον ανάδοχο στον οποίο κατακυρώθηκε η προμήθεια, επιστρέφεται στο Πιστωτικό Ίδρυμα από το οποίο εκδόθηκε, μετά την κατάθεση της προβλεπόμενης Εγγυητικής Επιστολής Καλής Εκτέλεσης και μέσα σε πέντε (5) ημέρες από την υπογραφή της Σύμβασης. Οι Εγγυητικές Επιστολές Συμμετοχής των λοιπών προμηθευτών επιστρέφονται στα αντίστοιχα Πιστωτικά Ιδρύματα μέσα σε πέντε (5) ημέρες από την ημερομηνία κοινοποίησης της απόφασης κατακύρωσης της προμήθειας στον ανάδοχο. Τέλος επιστρέφονται μετά από αίτηση τους και μετά από απόφαση της Α.Α., οι Εγγυητικές Επιστολές Συμμετοχής των διαγωνιζόμενων των οποίων έχει απορριφθεί η προσφορά, εφόσον δεν έχουν ασκηθεί ενδικοφανή / ένδικα μέσα ή έχει εκπνεύσει άπρακτη η προθεσμία άσκησης αυτών ή έχουν παραιτηθεί από αυτά.
5. Σε περίπτωση που ο ανάδοχος, στον οποίο θα κατακυρωθεί η προμήθεια, αρνηθεί να υπογράψει εμπροθέσμως τη Σύμβαση ή να καταθέσει προ ή κατά την υπογραφή της Σύμβασης Εγγυητική Επιστολή Καλής Εκτέλεσης, σύμφωνα με τα οριζόμενα στην παρούσα διακήρυξη, ή να εκπληρώσει εμπρόθεσμα οποιαδήποτε άλλη υποχρέωσή του, που απορρέει από τη συμμετοχή του στο διαγωνισμό, κηρύσσεται έκπτωτος, σύμφωνα με τα οριζόμενα στον Ε.Κ.Π.ΟΤΑ., οπότε η Εγγυητική Επιστολή Συμμετοχής καταπίπτει αυτοδικαίως υπέρ της Α.Α. μετά την έκδοση σχετικής απόφασης του Οργάνου Λήψης Αποφάσεων, ύστερα από γνωμοδότηση της Ε.Δ.Δ.
6. Η Εγγυητική Επιστολή Συμμετοχής πρέπει να έχει ισχύ τουλάχιστον επί ένα μήνα μετά την λήξη του χρόνου ισχύος της προσφοράς που ζητεί η παρούσα διακήρυξη.
7. Η Εγγυητική Επιστολή Συμμετοχής πρέπει να συνταχθεί σύμφωνα με το επισυναπτόμενο Υπόδειγμα 1 του Παραρτήματος Η' της απόφασης διακήρυξης.

20.2 Εγγύηση καλής εκτέλεσης της σύμβασης

1. Ο Ανάδοχος στον οποίο έγινε η κατακύρωση, υποχρεούται να καταθέσει Εγγυητική Επιστολή Καλής Εκτέλεσης των όρων της Σύμβασης, το ύψος της οποίας αντιστοιχεί σε ποσοστό 10% της συνολικής συμβατικής αξίας των υπό προμήθεια μηχανημάτων, χωρίς τον ΦΠΑ. Η εγγυητική αυτή επιστολή σχετίζεται με την καλή εκτέλεση των όρων της σύμβασης (χρόνος παράδοσης, υλικά κατασκευής, ποιότητα κατασκευής, δοκιμαστική λειτουργία, εκπλήρωση λοιπών συμβατικών υποχρεώσεων κλπ). Με την παραπάνω εγγυητική επιστολή καλής εκτέλεσης ο ανάδοχος εγγυάται ότι :
 «Με την υπογραφή της Σύμβασης, τα είδη του εξοπλισμού που θα προμηθεύσει και θα τοποθετήσει θα ανταποκρίνονται πλήρως προς τους όρους των προδιαγραφών, των σχετικών τεχνικών χαρακτηριστικών, σχεδίων και απαιτήσεων της προσφοράς του όπως έγινε αποδεκτή και ότι θα είναι στο σύνολό τους από υλικά άριστης ποιότητας και άριστης κατασκευής, απαλλαγμένα από οποιοδήποτε κρυμμένο ελάττωμα που αφορά είτε στη σχεδίαση, είτε στα υλικά κατασκευής αυτών, είτε στην εργασία κατασκευής, και ότι αυτά θα ανταποκρίνονται στην χρήση, λειτουργία και αποτελέσματα για τα οποία προορίζονται και στις ιδιότητες και προδιαγραφές όπως αυτές

προδιαγράφονται στην διακήρυξη. Επιπλέον εγγυάται ότι όλος ο εξοπλισμός θα είναι κατά την παράδοση του καινούργιος και αμεταχείριστος».

Τέλος εγγυάται ακόμα ότι :

«Εάν κατά την προσωρινή ή/και οριστική παραλαβή των ειδών (μηχανημάτων) του εξοπλισμού, βρεθούν ότι αυτά δεν πληρούν τους όρους της συμφωνημένης σύμβασης και των τεχνικών προδιαγραφών, σχεδιαγραμμάτων και υπολογισμών και δεν είναι δυνατόν κατά την απόλυτη κρίση της Ε.Π. με αντικατάσταση των ελαττωματικών εξαρτημάτων και αυτών που έχουν βλάβη ή συστατικών και παρελκομένων των ειδών, να γίνουν απόλυτα κατάλληλα και έτοιμα για την χρήση που προορίζονται, θα απορρίπτονται και ο ανάδοχος θα είναι υποχρεωμένος χωρίς καμία αποζημίωση να αντικαταστήσει ολόκληρα τα ακατάλληλα μέρη ή υλικά αυτών μέσα σε προθεσμία που ορίζεται από την Ε.Π. που αν περάσει άπρακτη, θα κηρυχθεί έκπτωτος και η εγγύηση καλής εκτέλεσης που έχει κατατεθεί από αυτόν θα εκπέσει αυτοδίκαια υπέρ του ΔΗΜΟΥ. Ο ανάδοχος θα είναι υποχρεωμένος και για την καταβολή των δαπανών για την αποσύνδεση του ακατάλληλου μέρους ή υλικού και για την τοποθέτηση του νέου και για κάθε δαπάνη σχετική με την αντικατάσταση του ως άνω μέρους. Εκτός από τις πιο πάνω υποχρεώσεις, ο ανάδοχος θα είναι υποχρεωμένος να αποκαταστήσει τον ΔΗΜΟ για κάθε ζημιά που προκύπτει για αυτόν από τις πιο πάνω βλάβες».

2. Η Εγγυητική Επιστολή Καλής Εκτέλεσης κατατίθεται προ ή κατά την υπογραφή της Σύμβασης.
3. Η Εγγυητική Επιστολή Καλής Εκτέλεσης επιστρέφεται μετά την οριστική παραλαβή των ειδών κατόπιν γνωμοδότησης του αρμόδιου συλλογικού οργάνου, και ύστερα από εκκαθάριση των τυχόν απαιτήσεων από τους δύο συμβαλλόμενους.
4. Η Εγγυητική Επιστολή Καλής Εκτέλεσης πρέπει να έχει ισχύος μεγαλύτερο από τον συμβατικό χρόνο παράδοσης, κατά τον χρόνο που ο ΔΗΜΟΣ υποχρεούται να παραλάβει τα υλικά συν δύο (2) μήνες επιπλέον, σύμφωνα με τα άρθρα 25§2 και 26§3 του ΕΚΠΟΤΑ.
5. Σε περίπτωση μετάθεσης ή παράτασης του χρόνου παράδοσης των ειδών, ο προμηθευτής θα πρέπει να παρατείνει αναλόγως το χρόνο ισχύος της Εγγυητικής Επιστολής Καλής Εκτέλεσης ή να υποβάλει νέα, οπότε επιστρέφεται η αρχική (σε περίπτωση εγγύησης αορίστου ισχύος δεν υπάρχει θέμα αντικατάστασης). Ο κατά τα ανωτέρω παρατεινόμενος χρόνος ισχύος της εγγύησης θα είναι μεγαλύτερος κατά ένα (1) τουλάχιστον μήνα από τη νέα ημερομηνία παραλαβής των ειδών.
6. Η Εγγυητική Επιστολή Καλής Εκτέλεσης της Σύμβασης πρέπει να συνταχθεί σύμφωνα με το επισυναπτόμενο Υπόδειγμα 2 του Παραρτήματος Η' της απόφασης διακήρυξης.

20.3 Εγγύηση καλής λειτουργίας

1. Το χρονικό διάστημα το οποίο πρόκειται να προσφέρει ο υποψήφιος ανάδοχος στην τεχνική προσφορά του, όπως ορίζεται στο εδάφιο 9 της παρ. 14.2 του παρόντος παραρτήματος, καλείται «περίοδος εγγύησης καλής λειτουργίας». Για την καλή λειτουργία του όλου προσφερόμενου εξοπλισμού κατά την περίοδο της εγγύησης καλής λειτουργίας που θα προτείνει με την προσφορά του, ο ανάδοχος υποχρεούται να καταθέσει Εγγυητική Επιστολή Καλής Λειτουργίας του εξοπλισμού το ύψος της οποίας θα ανέρχεται στο 2,5% της συμβατικής αξίας αυτού χωρίς ΦΠΑ.

Η εγγύηση καλής λειτουργίας θα είναι σαφέστατη και ακριβής και δεν θα αφήνει αδιευκρίνιστα σημεία, γενικότητες, ασάφειες ή θα δίδεται υπό όρους, θα καλύπτει δε όλες τις υποχρεώσεις που περιγράφει ο διαγωνιζόμενος με την

υπεύθυνη δήλωση του εδαφίου 9 της παρ. 14.2, χωρίς καμιά επιβάρυνση της Α.Α.

2. Η Εγγυητική Επιστολή Καλής Λειτουργίας είναι αορίστου διάρκειας και ισχύει μέχρι την επιστροφή της.
3. Η Εγγυητική Επιστολή Καλής Λειτουργίας κατατίθεται πριν από την έναρξη του χρόνου εγγύησης καλής λειτουργίας του εξοπλισμού, ήτοι αμέσως μετά την οριστική παραλαβή της προμήθειας και την επιστροφή στον ανάδοχο της εγγύησης καλής εκτέλεσης.
4. Η Εγγυητική Επιστολή Καλής Λειτουργίας πρέπει να συνταχθεί σύμφωνα με το επισυναπτόμενο Υπόδειγμα 3 του Παραρτήματος Η' της απόφασης διακήρυξης.

20.4 Εγγύηση προκαταβολής

1. Με την υπογραφή της Σύμβασης και εφ' όσον προβλέπεται από αυτήν και συμφωνηθεί σε αυτήν η καταβολή προκαταβολής, ο ανάδοχος λαμβάνει προκαταβολή το ύψος της οποίας ανέρχεται στο 15% της συνολικής αξίας της Σύμβασης χωρίς τον ΦΠΑ με την υποχρεωτική κατάθεση ισόποσης Εγγυητικής Επιστολής Προκαταβολής. Η προκαταβολή αυτή είναι έντοκη από της καταβολής της, περιλαμβάνει τον όρο ότι καλύπτει και την καταβολή τόκων επί του ποσού της προκαταβολής σε περίπτωση εκπρόθεσμης παράδοσης ή μη παράδοσης υλικού και επιβαρύνεται με το ύψος επιτοκίου που καθορίζεται με την απόφαση του αρμόδιου υπουργού, βάσει των διατάξεων του άρθρου 84 του Ν. 2362/1995 (ΦΕΚ 247Α).
2. Η εγγύηση αυτή επιστρέφεται στον ανάδοχο μετά την οριστική ποσοτική και ποιοτική παραλαβή των ειδών από τον φορέα, ύστερα από προηγούμενη γνωμοδότηση του αρμόδιου συλλογικού οργάνου, το δε ποσό της προκαταβολής που χορηγείται και ο τόκος που αντιστοιχεί σε αυτήν μέχρι την οριστική ποσοτική και ποιοτική παραλαβή των ειδών, συμψηφίζεται κατά την εξόφληση της συμβατικής αξίας.
3. Κατά τα λοιπά η Εγγυητική Επιστολή Προκαταβολής πρέπει να συνταχθεί σύμφωνα με το επισυναπτόμενο Υπόδειγμα 4 του Παραρτήματος Η' της απόφασης διακήρυξης.

20.5 Όργανα που εκδίδουν εγγυητικές επιστολές

Οι εγγυήσεις εκδίδονται από αναγνωρισμένα τραπεζικά ή πιστωτικά ιδρύματα ή άλλα νομικά πρόσωπα που έχουν σύμφωνα με τα ισχύοντα το δικαίωμα αυτό και λειτουργούν νόμιμα στα κράτη του άρθρου 8 του παρόντος παραρτήματος. Εγγυήσεις που εκδίδονται σε άλλο κράτος εκτός της Ελλάδας, θα συνοδεύονται υποχρεωτικά από επίσημη μετάφραση τους στην Ελληνική.

20.6 Τρόπος σύνταξης των εγγυητικών επιστολών

Στις εγγυητικές επιστολές, ανεξάρτητα από το όργανο που τις εκδίδει και τον τύπο που περιβάλλονται, πρέπει απαραίτητα να αναγράφονται τουλάχιστον τα ακόλουθα :

- α) Η ημερομηνία έκδοσης.
- β) Ο εκδότης.
- γ) Να απευθύνονται προς τον ΔΗΜΟ
- δ) Τα στοιχεία της διακήρυξης ήτοι : ο Αριθμός της Διακήρυξης, η αναφορά : Αντικείμενο Ανοικτού Διαγωνισμού είναι η επιλογή Αναδόχου για την πράξη : «ΠΡΟΜΗΘΕΙΑ ΕΞΟΠΛΙΣΜΟΥ ΓΙΑ ΤΟ ΕΡΓΟ «ΕΓΚΑΤΑΣΤΑΣΗ ΜΟΝΑΔΑΣ ΔΕΜΑΤΟΠΟΙΗΣΗΣ ΑΣΤΙΚΩΝ ΣΤΕΡΕΩΝ ΑΠΟΒΛΗΤΩΝ ΔΗΜΟΥ ΉΛΙΔΑΣ ΣΤΗΝ ΠΕΡΙΟΧΗ "ΚΟΝΙΔΕΙΚΑ"», και η ημερομηνία του διαγωνισμού.
- ε) Ο αριθμός της εγγυητικής επιστολής.
- στ) Το ποσόν που καλύπτει η εγγυητική επιστολή.
- ζ) Η πλήρης επωνυμία και η διεύθυνση του προσφέροντος ή αναδόχου υπέρ του

οποίου δίνεται η εγγύηση.

- η) Η σχετική σύμβαση και τα προς προμήθεια προϊόντα και υπηρεσίες (για τις υπόλοιπες εγγυήσεις πλην της εγγύησης συμμετοχής)
- θ) Η ημερομηνία λήξης της ισχύος της εγγύησης. Αν δεν αναγράφεται, η εγγυητική επιστολή θα πρέπει να ισχύει μέχρι την επιστροφή της ή να είναι αορίστου διάρκειας.
- ι) Οι όροι ότι:
- 1) η εγγύηση παρέχεται ανέκκλητα και ανεπιφύλακτα, ο δε εκδότης παραιτείται του δικαιώματος της διζήσεως.
 - 2) το ποσό της εγγύησης τηρείται στην διάθεση του ΔΗΜΟΥ και ότι θα καταβληθεί ολικά ή μερικά χωρίς καμία από μέρος του εκδότη αντίρρηση ή ένσταση και χωρίς να ερευνηθεί το βάσιμο ή μη της απαίτησης, μέσα σε τρεις (3) ημέρες από την απλή έγγραφη ειδοποίηση.
 - 3) σε περίπτωση κατάπτωσης της εγγύησης, το ποσό της κατάπτωσης υπόκειται σε πάγιο τέλος χαρτοσήμου.
 - 4) ο εκδότης της εγγύησης υποχρεούται να προβεί στην παράταση της ισχύος της εγγύησης, ύστερα από απλό έγγραφο του ΔΗΜΟΥ. Το σχετικό αίτημα πρέπει να γίνει πριν από την ημερομηνία λήξης της εγγύησης.
 - 5) στην περίπτωση ένωσης προμηθευτών οι εγγυήσεις περιλαμβάνουν και τον όρο ότι η εγγύηση καλύπτει τις υποχρεώσεις όλων των μελών της ένωσης.

Επί πλέον, ο εκδότης την εγγυητική επιστολή θα δηλώνει ότι :

«Οι υποχρεώσεις του από την εγγύηση λύνονται μόνο δια της επιστροφής σ' αυτόν, της εγγυητικής επιστολής ή με έγγραφη δήλωση της Α.Α. ότι εξέλπει ο λόγος για τον οποίο κατετέθη».

20.7 Έλεγχος γνησιότητας εγγυητικών επιστολών

Η Αναθέτουσα Αρχή θα ελέγχει σε κάθε περίπτωση, τη γνησιότητα των εγγυητικών επιστολών συμμετοχής που προσκομίζονται οι διαγωνιζόμενοι ή της εγγυητικής επιστολής καλής εκτέλεσης που προσκομίζει ο ανάδοχος και δεν θα αποδίδει τις εγγυήσεις που έχει ήδη στα χέρια της πριν την ανωτέρω διαπίστωση. Αν διαπιστωθεί πλαστότητα εγγυητικών επιστολών συμμετοχής ή καλής εκτέλεσης (η πλαστή εγγύηση δεν θεωρείται ως εγγύηση – ΣτΕ 2147/2001), οι διαγωνιζόμενοι θα αποκλείονται από τον διαγωνισμό ενώ αντίστοιχα ο ανάδοχος θα κηρύσσεται έκπτωτος.

20.8 Εγγυήσεις Ενώσεων / Κοινοπραξιών

Κάθε μία από τις ως άνω εγγυήσεις μπορεί να καλύπτεται από μία ή περισσότερες εγγυητικές επιστολές των οποίων το άθροισμα θα δίνει το συνολικό ποσό της αντίστοιχης εγγύησης. Σε περιπτώσεις Ενώσεων Προσώπων ή Κοινοπραξιών, όταν κατατίθενται εγγυητικές επιστολές συμμετοχής από κάθε μέλος της Ένωσης ή της Κοινοπραξίας, το άθροισμα των εγγυητικών αυτών επιστολών θα ισούται με το ποσό της εγγύησης και θα κατανέμεται στα μέλη της ένωσης ή της κοινοπραξίας ανάλογα με το ποσοστό συμμετοχής σε αυτήν. Κάθε μια από τις εγγυητικές αυτές επιστολές θα πρέπει να εκδοθεί επ' ονόματι όλων των μελών της ένωσης ή της κοινοπραξίας και να περιλαμβάνει τον όρο ότι η εγγύηση καλύπτει τις υποχρεώσεις όλων των μελών της Ένωσης ή της Κοινοπραξίας.

20.9 Τα υποδείγματα των εγγυητικών επιστολών δίδονται στο ΠΑΡΑΡΤΗΜΑ Η' της παρούσας διακήρυξης.

Άρθρο 21° : ΕΝΑΛΛΑΚΤΙΚΕΣ ΠΡΟΣΦΟΡΕΣ - ΑΝΤΙΠΡΟΣΦΟΡΕΣ

Δεν επιτρέπεται η επίδοση εναλλακτικών προσφορών. Αντιπροσφορές δεν γίνονται δεκτές και απορρίπτονται σαν απαράδεκτες.

Άρθρο 22° : ΠΡΟΕΛΕΥΣΗ ΤΩΝ ΠΡΟΣΦΕΡΟΜΕΝΩΝ ΕΙΔΩΝ

22.1 Οι διαγωνιζόμενοι πρέπει να δηλώνουν στην προσφορά τους (στον επί μέρους φάκελο τεχνικής προσφοράς), το/α εργοστάσιο/α στο/α οποίο/α θα κατασκευαστούν ή κατασκευάστηκαν τα προσφερόμενα είδη και τον τόπο εγκατάστασής του/ς, σύμφωνα με τις απαιτήσεις του εδαφίου 2 του άρθρου 14.2 του παρόντος παραρτήματος. Προσφορά στην οποία δεν θα υπάρχει η παραπάνω έγγραφη δήλωση/δηλώσεις, θα απορρίπτεται ως απαράδεκτη.

22.2 Εάν διαπιστωθεί από την Υπηρεσία ανυπαρξία του/των εργοστασίου/ων που δηλώθηκε/αν με την προσφορά κατά την ημερομηνία διενέργειας του διαγωνισμού, η προσφορά απορρίπτεται. Η προσφορά απορρίπτεται ως απαράδεκτη και όταν στο/α εργοστάσιο/α που δηλώνεται/νται για την κατασκευή μερικώς ή ολικώς των ειδών έχει/έχουν επιβληθεί ποινή/ές αποκλεισμού από τους διαγωνισμούς του Δημοσίου και των Οργανισμών Τοπικής Αυτοδιοίκησης, που ισχύει/ουν κατά την ημερομηνία διενέργειας του Διαγωνισμού.

22.3 Μετά την υπογραφή της Σύμβασης δεν επιτρέπεται η αλλαγή του/των εργοστασίου/ων που δηλώθηκε/αν με την προσφορά και με βάση την οποία έγινε η κατακύρωση. Σε περιπτώσεις ανωτέρας βίας και μετά από γνώμη του αρμοδίου συλλογικού οργάνου μπορεί να εγκριθεί η αλλαγή του/ων εργοστασίου/ων με απόφαση του Δημοτικού Συμβουλίου του ΔΗΜΟΥ.

22.4 Κατασκευή του είδους σε εργοστάσιο/α άλλο/α από εκείνο/α που δηλώθηκε/αν στην προσφορά χωρίς προηγούμενη κατά τα ανωτέρω έγκριση της Υπηρεσίας, συνεπάγεται την κήρυξη του προμηθευτή έκπτωτου από τη σύμβαση με τις προβλεπόμενες κυρώσεις.

22.5 Κατά τα λοιπά ισχύουν τα αναφερόμενα στο άρθρο 18 του Ε.Κ.Π.ΟΤΑ.

Άρθρο 23° : ΠΡΟΣΚΟΜΙΣΗ / ΕΠΙΔΕΙΞΗ ΔΕΙΓΜΑΤΟΣ

23.1 Ο προσφέρων υποχρεούται στο στάδιο της τεχνικής αξιολόγησης των προσφορών και πριν την βαθμολόγησή τους, και εφόσον το απαιτήσει ο ΔΗΜΟΣ, είτε να προσκομίσει ενώπιον της Ε.Δ.Δ. ίδια ή παρόμοια μηχανήματα με τα ζητούμενα από την διακήρυξη, μέσα σε δέκα (10) εργάσιμες ημέρες από την επομένη της έγγραφης ειδοποίησης του, τα οποία και θα παραμείνουν τουλάχιστον τέσσερις (4) εργάσιμες ημέρες στις εγκαταστάσεις του ΔΗΜΟΥ, παρουσία εξειδικευμένου εκπροσώπου του προσφέροντος, προκειμένου να πραγματοποιήσουν ανάλογες εργασίες, ώστε να πιστοποιηθεί η αξιοπιστία τους, είτε να επιδείξει στην Ε.Δ.Δ. του ΔΗΜΟΥ (σε μέλη που θα ορίσει η Α.Α.) και με έξοδα του ΔΗΜΟΥ, ίδια ή παρόμοια μηχανήματα, που έχει προμηθευτεί άλλος φορέας, ώστε να το παρακολουθήσουν σε λειτουργία. Το τελευταίο πρέπει να έχει ολοκληρωθεί και αυτό μέσα σε δέκα (10) εργάσιμες ημέρες από την επομένη της έγγραφης ειδοποίησης.

23.2 Η αδυναμία προσκόμισης ή/και επίδειξης δείγματος κατά τα άνω από το διαγωνιζόμενο, και εφόσον τούτο του ήθελε ζητηθεί, είναι λόγος αποκλεισμού του στο στάδιο της τεχνικής αξιολόγησης των προσφορών.

Άρθρο 24° : ΕΝΣΤΑΣΕΙΣ- ΠΡΟΣΦΥΓΕΣ

24.1 Ενστάσεις προ της υπογραφής της σύμβασης.

Ο παρών διαγωνισμός εμπίπτει στις διατάξεις του Ν.3886/2010 και εφαρμόζονται αποκλειστικά οι διατάξεις αυτού, κατά συνέπεια δεν επιτρέπεται η υποβολή ενστάσεων κατά εκτελεστών πράξεων της Διοίκησης μέχρι και την απόφαση κατακύρωσης.

Ενστάσεις δύναται να υποβληθούν κατά των πρακτικών (γνωμοδοτικές πράξεις) για τους λόγους και με την διαδικασία που προβλέπεται κατωτέρω.

Οι διαγωνιζόμενοι δικαιούνται να υποβάλουν ένσταση κατά της νομιμότητας διενέργειας του διαγωνισμού, ή της συμμετοχής προσφέροντος στο διαγωνισμό.

Οι ενστάσεις υποβάλλονται εγγράφως προς την Α.Α. μέσω του πρωτοκόλλου της ως εξής :

Κατά της νομιμότητας διενέργειας του διαγωνισμού ή της συμμετοχής προσφέροντος στο διαγωνισμό, μόνο από προσφέροντα που συμμετέχει στον διαγωνισμό ή από προσφέροντα που αποκλείστηκε από αυτόν σε οποιοδήποτε στάδιο της διαδικασίας του και για τους λόγους που ανακύπτουν κατά το αντίστοιχο στάδιο. Η ένσταση αυτή υποβάλλεται στην αρμόδια για την διενέργεια του διαγωνισμού υπηρεσία μέχρι και την επόμενη εργάσιμη ημέρα από την ανακοίνωση του αποτελέσματος του σταδίου αυτού. Η ένσταση αυτή δεν επιφέρει αναβολή ή διακοπή του διαγωνισμού, αλλά εξετάζεται κατά την αξιολόγηση των αποτελεσμάτων του διαγωνισμού από το αρμόδιο όργανο (την Ε.Δ.Δ. του ΔΗΜΟΥ). Το όργανο αυτό υποβάλλει την ένσταση με την αιτιολογημένη γνωμοδότηση του στο Όργανο Λήψης Αποφάσεων που αποφαινεται τελικά.

Ενστάσεις που υποβάλλονται για οποιουδήποτε άλλους λόγους εκτός από τους προαναφερόμενους, προ της υπογραφής της σύμβασης, δεν γίνονται δεκτές.

24.2 Προδικαστικές προσφυγές.

1. Προδικαστικές προσφυγές υποβάλλονται κατά της διακήρυξης (ως κανονιστικής πράξης της Διοίκησης) αλλά και κατά αποφάσεων του Οργάνου Λήψης Αποφάσεων (διοικητικές πράξεις) με τις οποίες εγκρίνονται τα πρακτικά κάθε σταδίου του διαγωνισμού κατά τα άρθρα 15 και 17 του παρόντος παραρτήματος.

Οι προσφυγές αυτές υποβάλλονται ενώπιον της Α.Α. και αποτελούν όρο του παραδεκτού για την άσκηση ασφαλιστικών μέτρων ενώπιον του αρμόδιου δικαστικού σχηματισμού, χωρίς την άσκηση των οποίων η αίτηση των ασφαλιστικών μέτρων κρίνεται απαράδεκτη. Οι προδικαστικές προσφυγές εξετάζονται από την Ε.Δ.Δ. της Α.Α. η οποία γνωμοδοτεί αιτιολογημένα επ' αυτών και στην συνέχεια υποβάλλονται στο Όργανο Λήψης Αποφάσεων που αποφαινεται τελικά.

2. Η Α.Α. υποχρεούται να απαντήσει αιτιολογημένα εντός δεκαπέντε (15) ημερών από την άσκηση προσφυγής και, αν την κρίνει βάσιμη, λαμβάνει τα κατάλληλα μέτρα. Εάν παρέλθει άπρακτη η παραπάνω δεκαπενθήμερη προθεσμία, τεκμαίρεται η απόρριψη της προσφυγής. Η Α.Α. πάντως, δύναται να δεχθεί εν όλω ή εν μέρει την προδικαστική προσφυγή και μετά την πάροδο της ανωτέρω προθεσμίας, έως την προτεραια της πρώτης ορισθείσας δικασίμου της αίτησης ασφαλιστικών μέτρων, στην περίπτωση δε αυτή καταργείται αντιστοίχως η δίκη επί της εν λόγω αίτησης κατά το μέρος για το οποίο έγινε αποδεκτή η προδικαστική προσφυγή του. Η Α.Α. δύναται επίσης να παραθέσει αρχική ή συμπληρωματική αιτιολογία για την απόρριψη της προδικαστικής προσφυγής, η οποία πρέπει να περιέλθει στο δικαστήριο το αργότερο έξι (6) ημέρες πριν από την, αρχική ή μετ' αναβολή, δικάσιμο της αίτησης ασφαλιστικών μέτρων. Η καθυστερημένη περιέλευση του σχετικού εγγράφου δεν υποχρεώνει το δικαστήριο σε αναβολή.

3. Ο ενδιαφερόμενος εντός δέκα (10) ημερών από την ρητή ή σιωπηρή απόρριψη της προσφυγής, μπορεί να ασκήσει αίτηση ασφαλιστικών μέτρων για τους ίδιους λόγους με αυτούς της προσφυγής ενώπιον του αρμόδιου δικαστηρίου. Για το παραδεκτό της άσκησης της αιτήσεως αυτής πρέπει να κατατεθεί, μέχρι την πρώτη συζήτηση της υποθέσεως, παράβολο, το ύψος του οποίου ανέρχεται σε ποσοστό 1% της προϋπολογισθείσας αξίας, περιλαμβανομένου του ΦΠΑ. Εφόσον ασκηθεί αίτηση ασφαλιστικών μέτρων, ο αιτών ειδοποιεί σχετικά την Α.Α. με κάθε πρόσφορο μέσο, όπως τα ηλεκτρονικά και η τηλεομοιοτυπία, μέσα σε πέντε (5) ημέρες από την άσκηση της αιτήσεως. Εντός δέκα (10) ημερών από τη λήξη της ανωτέρω προθεσμίας, η Α.Α. οφείλει, εφόσον έχει ειδοποιηθεί κατά τα ανωτέρω, να αποστείλει στο δικαστήριο με κάθε πρόσφορο μέσο το διοικητικό φάκελο και

τις απόψεις της. Σε περίπτωση μη αποστολής φακέλου από την Α.Α., το δικαστήριο μπορεί να συνάγει τεκμήριο ομολογίας της Α.Α. για την πραγματική βάση των ισχυρισμών του αιτούντος. Το ίδιο τεκμήριο μπορεί να θεωρηθεί ότι συντρέχει, όταν έχουν αποσταλεί ορισμένα στοιχεία από την Α.Α., όμως το δικαστήριο κρίνει ότι είναι ελλιπή και δεν επαρκούν για την πιθανολόγηση του βάσιμου των προβαλλόμενων αιτιάσεων. Κατά τα λοιπά, η άσκηση αιτήσεως ασφαλιστικών μέτρων δεν κωλύει την πρόοδο της διαγωνιστικής διαδικασίας, εκτός αν ορίζεται άλλως με την προσωρινή διαταγή που εκδίδεται κατά τα ανωτέρω.

4. Το δικαστήριο διατάζει τα κατάλληλα ασφαλιστικά μέτρα, χωρίς να δεσμεύεται από τις προτάσεις των διαδίκων. Διατάζει ιδίως την αναστολή ισχύος όρων της διακήρυξης, των τευχών δημοπράτησης και οποιουδήποτε άλλου εγγράφου σχετικού με τη διεξαγωγή του διαγωνισμού, την αναστολή εκτέλεσης οποιασδήποτε πράξης της αναθέτουσας αρχής, την απαγόρευση νομικών ή υλικών ενεργειών, την εκτέλεση των απαραίτητων θετικών πράξεων, όπως η διατήρηση εγγράφων και άλλων στοιχείων, καθώς και την αναστολή σύναψης της σύμβασης. Η απόφαση επί της αιτήσεως ασφαλιστικών μέτρων εκδίδεται μέσα σε προθεσμία είκοσι (20) ημερών από την εκδίκαση της αίτησης.

5. Οι προθεσμίες για την άσκηση της προδικαστικής προσφυγής και της αίτησης ασφαλιστικών μέτρων καθώς και η άσκηση αυτών, κωλύουν τη σύναψη Σύμβασης, εκτός εάν με την προσωρινή διαταγή ο αρμόδιος δικαστής αποφανθεί διαφορετικά.

24.3 Κατά τα λοιπά ισχύουν τα αναφερόμενα στον Ν.3886/2010 (όπως τροποποιήθηκε με τον Ν.4055/2010 και την Πράξη Νομοθετικού Περιεχομένου, ΦΕΚ 237Α/5-12-2012), σύμφωνα με τον οποίο επιτρέπεται η άσκηση προδικαστικής προσφυγής κατά το άρθρο 4 παράγραφος 1 αυτού σε κάθε στάδιο του διαγωνισμού και σε κάθε απόφαση της Α.Α. μέχρι και την απόφαση κατακύρωσης.

24.4 Ενστάσεις μετά την υπογραφή της σύμβασης

Μετά την υπογραφή της σύμβασης, για κάθε πράξη του ΔΗΜΟΥ ή της αρμόδιας για την προμήθεια υπηρεσίας για την οποία ο ανάδοχος της προμήθειας κρίνει ότι είναι βλαπτική των συμφερόντων του, έχει δικαίωμα να ασκήσει ένσταση, σύμφωνα με το άρθρο 40 του Ε.Κ.Π.ΟΤΑ.

Άρθρο 25^ο : ΧΡΟΝΟΣ ΚΑΙ ΤΟΠΟΣ ΠΑΡΑΔΟΣΗΣ ΤΩΝ ΕΙΔΩΝ

25.1 Χρόνος – Τόπος παράδοσης των ειδών

Ο χρόνος παράδοσης των μηχανημάτων του εξοπλισμού, ορίζεται σε πέντε (5) μήνες. Ο χρόνος παράδοσης αρχίζει από την ημερομηνία που καθορίζεται στο άρθρο 18 εδαφ 2 του παρόντος παραρτήματος και λήγει με την προσκόμιση και την προσωρινή παραλαβή των μηχανημάτων. Τα μηχανήματα θα προσκομισθούν και θα παραδοθούν ελεύθερα επί εδάφους, στις εγκαταστάσεις (αποθήκη) του ΔΗΜΟΥ, στην Αμαλιάδα Ηλείας, στην Περιφέρεια Δυτικής Ελλάδας, στην Ελλάδα. Ο ανάδοχος θα αναλάβει τη διεκπεραίωση κάθε εργασίας στο Τελωνείο και κάθε αρμόδια αρχή ώστε τα υπό προμήθεια μηχανήματα να παραδοθούν ελεύθερα από οποιοσδήποτε φόρους και δασμούς στον ως άνω χώρο.

25.2 Παράταση χρόνου παράδοσης

Ο συμβατικός χρόνος παράδοσης μπορεί με απόφαση του Δημοτικού Συμβουλίου του ΔΗΜΟΥ, μετά από γνωμοδότηση του αρμόδιου συλλογικού οργάνου, να παρατείνεται μέχρι το 1/4 αυτού ύστερα από σχετικό αίτημα του προμηθευτή που υποβάλλεται υποχρεωτικά πριν από την λήξη του συμβατικού χρόνου. Μετά τη λήξη του συμβατικού χρόνου παράδοσης τα είδη δεν παραλαμβάνονται από τη

Ε.Π. μέχρις έκδοσης απόφασης σχετικής με την αιτηθείσα παράταση άσχετα εάν το αίτημα του προμηθευτή υποβλήθηκε έγκαιρα.

Ο προμηθευτής κηρύσσεται έκπτωτος σε περίπτωση που λήξει ο συμβατικός χρόνος παράδοσης και δεν υποβλήθηκε έγκαιρα αίτημα παράτασης του ή έληξε ο παραταθείς κατά τα ανωτέρω χρόνος χωρίς να παραδώσει τα είδη.

25.3 Μετάθεση χρόνου παράδοσης

Ο συμβατικός χρόνος παράδοσης μπορεί, με απόφαση του Δημοτικού Συμβουλίου του ΔΗΜΟΥ ύστερα από γνωμοδότηση του αρμόδιου συλλογικού οργάνου, να μετατίθεται. Μετάθεση γίνεται σε περίπτωση σοβαροτάτων λόγων που συνιστούν αντικειμενική αδυναμία εμπρόθεσμης παράδοσης των συμβατικών ειδών ή σε περιπτώσεις που συντρέχουν λόγοι που συνιστούν ανωτέρα βία. Στις περιπτώσεις μετάθεσης του συμβατικού χρόνου παράδοσης, δεν επιβάλλονται κυρώσεις.

25.4 Κατά τα λοιπά ισχύουν τα αναφερόμενα στο άρθρο 27 του Ε.Κ.Π.ΟΤΑ.

Άρθρο 26° : ΠΑΡΑΛΑΒΗ ΤΩΝ ΕΙΔΩΝ

26.1 Προσωρινή παραλαβή

A1) Η προσωρινή παραλαβή των μηχανημάτων θα γίνει από την προβλεπόμενη Επιτροπή Παραλαβής που συγκροτείται από τον ΔΗΜΟ σύμφωνα με τις κείμενες διατάξεις.

Ο προμηθευτής είναι υποχρεωμένος να παραδώσει τα μηχανήματα συνοδευόμενα από ότι απαιτείται από την παρούσα διακήρυξη, σύμφωνα με τα συμβατικά στοιχεία και με την προσφορά.

Η προσωρινή παραλαβή των μηχανημάτων θα γίνει από την παραπάνω Ε.Π. στις εγκαταστάσεις του ΔΗΜΟΥ και πρέπει να έχει πραγματοποιηθεί εντός των πέντε (5) επόμενων ημερολογιακών ημερών από την προσκόμισή τους (άρθρο 25.1 του παρόντος παραρτήματος). Η προσωρινή παραλαβή συνίσταται σε ποσοτικό και μακροσκοπικό έλεγχο των προσφερόμενων ειδών, σε αντιπαραβολή και συμφωνία με τα προσκομιζόμενα δελτία αποστολής ή δελτία αποστολής – τιμολόγια, συντάσσεται δε Πρωτόκολλο Προσωρινής Παραλαβής από την Ε.Π. Εφ' όσον ο προμηθευτής δεν τηρήσει την υποχρέωση του επόμενου εδαφίου Α2 του παρόντος άρθρου, η προσωρινή παραλαβή θα γίνει όταν η Ε.Π. είναι σε θέση να προβεί στην διαδικασία παραλαβής.

Με την προσωρινή παραλαβή τα μηχανήματα θα συνοδεύονται (για όποια αυτό απαιτείται από τις κείμενες διατάξεις) και από έγκριση τύπου σε ισχύ, της αρμόδιας κρατικής υπηρεσίας.

A2) Ο προμηθευτής υποχρεούται να ειδοποιεί την Υπηρεσία που εκτελεί την προμήθεια, την αποθήκη παραλαβής των μηχανημάτων και την Ε.Π. του ΔΗΜΟΥ για την ημερομηνία που προτίθεται να προσκομίσει τα είδη, τουλάχιστον πέντε (5) εργάσιμες ημέρες νωρίτερα.

A3) Μετά την προσκόμιση των ειδών στις εγκαταστάσεις (αποθήκη) του ΔΗΜΟΥ, ο προμηθευτής υποχρεούται να υποβάλλει στην Υπηρεσία αποδεικτικό προσκόμισης θεωρημένο από τον υπεύθυνο της αποθήκης στο οποίο να αναφέρονται η ημερομηνία προσκόμισης, το είδος και η ποσότητα, και ο αριθμός της σύμβασης σε εκτέλεση της οποίας προσκομίστηκε.

A4) Ο προμηθευτής φέρει την ευθύνη για καταστροφή ή φθορά των μηχανημάτων που προσφέρει μέχρι την προσκόμιση τους στην θέση εγκατάστασης και την υποβολή στην Υπηρεσία του αποδεικτικού προσκόμισης θεωρημένου από τον υπεύθυνο του ΔΗΜΟΥ κατά τα άνω.

26.2 Παρελκόμενα

Το κάθε μηχανήμα κατά την προσωρινή παραλαβή του θα συνοδεύεται και από :

1. α) Το βιβλίο συντήρησης του εργοστασίου (Maintenance Booklet) του προσφερόμενου εξοπλισμού σε δύο σειρές, στην Ελληνική ή στην Αγγλική,

β) Το εικονογραφημένο βιβλίο (κατάλογο) ανταλλακτικών (Parts Books) με κωδικούς ονομαστικά του εργοστασίου και φωτογραφίες για το κάθε μηχάνημα / εξοπλισμό, ομοίως σε δύο σειρές στην ελληνική ή αγγλική,

γ) Το εγχειρίδιο λειτουργίας (operational manuals) στην ελληνική γλώσσα, σε δύο σειρές

2. Πρόγραμμα περιοδικής συντήρησης και πίνακα των απαραίτητων εργασιών, αναλωσίμων και τυχόν ανταλλακτικών για την τακτική συντήρηση (σέρβις) των μηχανημάτων, για το χρονικό διάστημα που έχει προσφέρει ο ανάδοχος στην τεχνική προσφορά του, με έναρξη μετά την Οριστική Παραλαβή του εξοπλισμού.

3. Την συνήθη σειρά εργαλείων συντήρησης και αντιμετώπισης μικροβλαβών, που παραδίδονται μαζί με αυτόν.

4. Πιστοποιητικό CE και επίθεση (σήμανση) του CE στο μηχάνημα (CE Mark).

5. Όλα τα έγγραφα που απαιτούνται (εγκρίσεις τύπου από την αρμόδια υπηρεσία κλπ) για την καταχώρηση και την έκδοση της νόμιμης άδειας κυκλοφορίας από τις αρμόδιες υπηρεσίες, για όποιο μηχάνημα αυτό απαιτείται.

6. Πινακίδες σταθερά τοποθετημένες στα επιμέρους σημεία κάθε μηχανήματος οι οποίες θα αναγράφουν στην ελληνική γλώσσα οδηγίες για ασφαλή χειρισμό του.

26.3 Περίοδος ποιοτικού ελέγχου

Μετά την προσωρινή παραλαβή των μηχανημάτων και για διάστημα δέκα (10) το πολύ εργασίμων ημερών, λαμβάνει χώρα η περίοδος ποιοτικού ελέγχου του εξοπλισμού. Ο ποιοτικός έλεγχος μπορεί να περιλαμβάνει τα εξής:

- μακροσκοπική εξέταση,
- μηχανική εξέταση,
- πρακτική δοκιμασία (όπου αυτό είναι εφικτό). Σε αυτή την περίπτωση, ο προμηθευτής υποχρεούται με δική του φροντίδα και δαπάνη σε δοκιμαστική λειτουργία και χρήση των μηχανημάτων σε πραγματικές συνθήκες παρουσία της Ε.Π. του ΔΗΜΟΥ.

Μέσα στο διάστημα αυτό η Ε.Π. θα υποβάλλει τα μηχανήματα και τον εξοπλισμό σε λεπτομερή εξέταση και όπου αυτό είναι εφικτό σε πρακτικές δοκιμές / εργασίες σε πραγματικές συνθήκες κατά την κρίση της, ώστε να βεβαιωθεί ότι τα μηχανήματα ανταποκρίνονται πλήρως στους όρους της διακήρυξης και των τεχνικών προδιαγραφών, των τεχνικών σχεδίων και διαγραμμάτων και είναι απολύτως σύμφωνα με την προσφορά του αναδόχου.

Στο ίδιο διάστημα ο ανάδοχος θα πρέπει να εκπαιδεύσει το προσωπικό που θα του υποδείξει ο ΔΗΜΟΣ (τρία άτομα τουλάχιστον), με κατάλληλα εκπαιδευμένο τεχνικό προσωπικό, στον τόπο εργασίας ή/και στις εγκαταστάσεις του Αναδόχου, στην λειτουργία και συντήρηση του εξοπλισμού. Οι δοκιμές, λειτουργία, έλεγχοι και εκπαίδευση θα γίνουν με μέσα, όργανα και έξοδα του Αναδόχου και θα αφορούν την καλή κατασκευή, λειτουργία και απόδοση των μηχανημάτων της πράξης, η δε δαπάνη τους περιλαμβάνεται, ανηγμένα, στο συμβατικό τίμημα.

26.4 Οριστική παραλαβή

Μετά την λήξη της περιόδου δοκιμαστικής λειτουργίας και εφόσον δεν ανακύψουν προβλήματα, γίνεται η οριστική παραλαβή του εξοπλισμού από την Ε.Π. του ΔΗΜΟΥ με την σύνταξη και υπογραφή του Οριστικού Πρωτοκόλλου Παραλαβής (ποιοτικής και ποσοτικής), το οποίο εγκρίνεται από το Δημοτικό Συμβούλιο του ΔΗΜΟΥ.

Εάν η παραλαβή του εξοπλισμού και η σύνταξη του σχετικού πρωτοκόλλου δεν πραγματοποιηθεί από την Ε.Π. του ΔΗΜΟΥ μέσα στον οριζόμενο από την σύμβαση χρόνο, θεωρείται ότι η παραλαβή συντελέστηκε αυτοδίκαια τότε και μόνο εφόσον παρέλθουν 30 ημέρες μετά από ειδική ενόχληση του προμηθευτή και δεν διενεργηθεί η σχετική παραλαβή εντός της προθεσμίας αυτής, με κάθε επιφύλαξη των δικαιωμάτων του ΔΗΜΟΥ και εκδίδεται προς τούτο σχετική απόφαση του

Δημοτικού Συμβουλίου με βάση μόνο το θεωρημένο από την αποθήκη του ΔΗΜΟΥ αποδεικτικό προσκόμισης τούτου.

Σε περίπτωση που παρέλθει χρονικό διάστημα μεγαλύτερο των τριάντα (30) ημερών από την ημερομηνία υποβολής του οριστικού πρωτοκόλλου παραλαβής στον ΔΗΜΟ και δεν έχει ληφθεί η σχετική απόφαση για την έγκριση ή την απόρριψή του, θεωρείται ότι η παραλαβή έχει συντελεστεί αυτοδίκαια.

26.5 Λοιπές υποχρεώσεις αναδόχου

Στις υποχρεώσεις του αναδόχου μέχρι την οριστική παραλαβή είναι επίσης :

- Να επικολλήσει σταθερά και σε εμφανή σημεία στις πλαϊνές επιφάνειες των μηχανημάτων, επιγραφές που θα του υποδειχθούν από τον ΔΗΜΟ και θα εξασφαλίζουν τη δημοσιότητα της πράξης.
- Να τοποθετήσει τις απαραίτητες επιγραφές και άλλα διακριτικά σημεία που θα του υποδείξει ο ΔΗΜΟΣ.
- Να αποκομίσει από τους χώρους παράδοσης των μηχανημάτων, με δικές του δαπάνες και ευθύνη, όλα τα υλικά συσκευασίας του εξοπλισμού.

26.6 Σε περίπτωση ένστασης του προμηθευτή ή διαφωνίας μέλους της επιτροπής ή σε περίπτωση που κάποιο μηχάνημα δεν πληροί τους όρους της προσφοράς και υπάρχουν διαφορές και αποκλίσεις από αυτούς, τότε δεν συντάσσεται οριστικό πρωτόκολλο, ισχύουν δε τα αναφερόμενα στο άρθρο 28 του Ε.Κ.Π.ΟΤΑ και στο άρθρο 20.2 της παρούσας διακήρυξης.

26.7 Σε περίπτωση οριστικής απόρριψης των υλικών, ολόκληρης ή μέρους της συμβατικής ποσότητας, αυτά δεν παραλαμβάνονται και είναι δυνατόν να εγκριθεί η αντικατάστασή τους με άλλα που να είναι σύμφωνα με τους όρους της σύμβασης. Στην περίπτωση κατά την οποία δεν είναι δυνατή - εφ' όσον απαιτηθεί - η αντικατάσταση των υλικών με άλλα που να πληρούν επακριβώς τους όρους της σύμβασης και της προσφοράς, ο προμηθευτής κηρύσσεται έκπτωτος από την προμήθεια και υπόκειται στις προβλεπόμενες κυρώσεις. Κατά τα λοιπά, στην περίπτωση αυτή ισχύουν, τα αναφερόμενα στο άρθρο 34 του Ε.Κ.Π.ΟΤΑ.

26.8 Παραλαβή δε θα γίνει δεκτή αν τα προσφερόμενα είδη δεν έχουν έγκριση τύπου σε ισχύ και δεν παρέχεται η απαιτούμενη εγγύηση καλής λειτουργίας καθώς και η έγγραφη δήλωση ανάληψης δέσμευσης για διάθεση ανταλλακτικών στον ΔΗΜΟ για την περίοδο αποδοτικής λειτουργίας των μηχανημάτων.

26.9 Τα υπό προμήθεια μηχανήματα μπορούν να τεθούν σε επιχειρησιακή εκμετάλλευση μόνο μετά την Οριστική Παραλαβή τους από τον ΔΗΜΟ. Κατά τα λοιπά ισχύουν τα αναφερόμενα στα άρθρα 28 και 29 του Ε.Κ.Π.Ο.Τ.Α.

Άρθρο 27° : ΚΥΡΩΣΕΙΣ ΓΙΑ ΕΚΠΡΟΘΕΣΜΗ ΠΑΡΑΔΟΣΗ

27.1 Σε περίπτωση που τα υπό προμήθεια μηχανήματα παραδοθούν ή αντικατασταθούν μετά τη λήξη του συμβατικού χρόνου όπως διαμορφώθηκε με τυχόν μετάθεση και μέχρι λήξης του χρόνου της παράτασης που χορηγήθηκε σύμφωνα με το άρθρο 25 του παρόντος παραρτήματος, επιβάλλονται εκτός των προβλεπόμενων κατά περίπτωση κυρώσεων, και ποινικές ρήτρες ως εξής :

α. Για την καθυστέρηση που περιορίζεται σε χρονικό διάστημα που δεν υπερβαίνει το ήμισυ του μέγιστου προβλεπόμενου από το άρθρο 25 του παρόντος παραρτήματος χρόνου παράτασης, 2,5% επί της συμβατικής αξίας της ποσότητας που παραδόθηκε εκπρόθεσμα. Εάν κατά τον υπολογισμό του μισού χρόνου παράτασης προκύπτει κλάσμα ημέρας θεωρείται ολόκληρη ημέρα.

β. Για την καθυστέρηση που υπερβαίνει το παραπάνω ήμισυ, 5,0% επί της συμβατικής αξίας της ποσότητας που παραδόθηκε εκπρόθεσμα.

27.2 Οι κατά τα παραπάνω επιβαλλόμενες ποινικές ρήτρες υπολογίζονται επί της συμβατικής αξίας των εκπρόθεσμα παραδοθέντων ειδών χωρίς το ΦΠΑ. Σε περίπτωση που τα είδη που παραδόθηκαν εκπρόθεσμα επηρεάζουν την χρησιμοποίηση των ειδών που παρεδόθησαν εμπρόθεσμα, οι ποινικές ρήτρες υπολογίζονται επί της συμβατικής αξίας της συνολικής ποσότητας αυτών.

Σε περίπτωση Ένωσης / Κοινοπραξίας οι τυχόν ποινικές ρήτρες και τόκοι επιβάλλονται αναλογικά σε όλα τα μέλη της Ένωσης / Κοινοπραξίας.

27.3 Κατά τον υπολογισμό του χρονικού διαστήματος καθυστέρησης παράδοσης ή αντικατάστασης, με απόφαση του Δημοτικού Συμβουλίου ύστερα από γνωμοδότηση του αρμόδιου συλλογικού οργάνου του ΔΗΜΟΥ, δεν λαμβάνεται υπόψη ο χρόνος που παρήλθε πέρα του εύλογου κατά τα διάφορα στάδια των διαδικασιών για τον οποίο δεν ευθύνεται ο προμηθευτής και μετατίθεται αντίστοιχα ο χρόνος παράδοσης.

27.4 Η είσπραξη του προστίμου γίνεται με παρακράτηση από το λαβείν του προμηθευτή ή σε περίπτωση ανεπάρκειας ή έλλειψης αυτού με ισόποση κατάπτωση της εγγύησης καλής εκτέλεσης, εφόσον ο προμηθευτής δεν καταθέσει το απαιτούμενο ποσό.

27.5 Εφόσον ο προμηθευτής έχει λάβει προκαταβολή, εκτός από τα παραπάνω προβλεπόμενα πρόστιμα, καταλογίζεται σε βάρος του και τόκος επί του ποσού της προκαταβολής, που υπολογίζεται από την επομένη της λήξης του συμβατικού ή του μετατεθέντος χρόνου παράδοσης, μέχρι την προσκόμιση του συμβατικού υλικού.

27.6 Κατά τα λοιπά ισχύουν τα αναφερόμενα στο άρθρο 33 του Ε.Κ.Π.Ο.ΤΑ.

Άρθρο 28^ο : ΚΗΡΥΞΗ ΠΡΟΜΗΘΕΥΤΗ ΕΚΠΤΩΤΟΥ

28.1 Η Αναθέτουσα Αρχή έχει το δικαίωμα να κηρύξει έκπτωτο τον ανάδοχο για τους λόγους που περιγράφονται στο άρθρο 35 του Ε.Κ.Π.Ο.ΤΑ, παρ. 1 και 2. Η έκπτωση γίνεται με απόφαση του Οργάνου Λήψης Αποφάσεων, ύστερα από γνωμοδότηση του αρμόδιου οργάνου του ΔΗΜΟΥ, οπότε και καταπίπτει αυτοδικαίως υπέρ της Α.Α. η εγγύηση συμμετοχής του ή η εγγύηση καλής εκτέλεσης της σύμβασης κατά περίπτωση.

28.2 Οι κυρώσεις που επιβάλλονται στον έκπτωτο ανάδοχο θα είναι σύμφωνες με το άρθρο 35 του Ε.Κ.Π.Ο.ΤΑ., παρ. 5. Οι ποινικές ρήτρες δεν επιβάλλονται και η έκπτωση δεν επέρχεται αν ο ανάδοχος αποδείξει ότι η καθυστέρηση οφείλεται σε ανώτερη βία ή σε υπαιτιότητα της Α.Α.

28.3 Κατά τα λοιπά, σε περίπτωση που ο ανάδοχος κηρύσσεται έκπτωτος, επιβάλλονται σ' αυτόν οι κυρώσεις που αναφέρονται στα άρθρα 33, 34 και 35 του Ε.Κ.Π.Ο.ΤΑ.

Άρθρο 29^ο : ΑΝΩΤΕΡΑ ΒΙΑ

29.1 Σε περίπτωση ανωτέρας βίας, η απόδειξη αυτής βαρύνει εξ ολοκλήρου τον προμηθευτή.

Ως περιπτώσεις ανωτέρας βίας αναφέρονται ενδεικτικά οι παρακάτω :

1. Γενική απεργία, που συνεπάγεται την διακοπή των εργασιών του καταστήματος ή του εργοστασίου του προμηθευτή
2. Γενική ή μερική πυρκαγιά στο κατάστημα ή στο εργοστάσιο του προμηθευτή.
3. Πλημμύρα
4. Σεισμός
5. Πόλεμος

6. Εμπορικός αποκλεισμός μεταφορών
7. Εμπορικός αποκλεισμός εισαγωγής (EMBARGO).
8. Δυσμενείς καιρικές συνθήκες με αποκλεισμό μεταφορών.

29.2 Ο προμηθευτής που επικαλείται ανωτέρα βία, υποχρεούται εντός προθεσμίας είκοσι (20) ημερών από τότε που συνέβησαν τα περιστατικά που συνιστούν την ανωτέρα βία, να τα γνωστοποιήσει εγγράφως προς την Αναθέτουσα Αρχή και να επικαλεστεί τους σχετικούς λόγους και περιστατικά προσκομίζοντας τα απαραίτητα αποδεικτικά στοιχεία.

Σε περίπτωση που ο προμηθευτής μέσα στην ανωτέρω προθεσμία των 20 ημερών δεν αναφέρει τα περιστατικά και δεν προσκομίσει τα απαιτούμενα αποδεικτικά στοιχεία, στερείται του δικαιώματος να επικαλεστεί την ύπαρξη ανωτέρας βίας.

Άρθρο 30° : ΠΡΟΚΑΤΑΒΟΛΕΣ

Είναι δυνατή η χορήγηση έντοκης προκαταβολής ύψους ίσου με το 15% επί της συνολικής συμβατικής αξίας χωρίς ΦΠΑ των ειδών, με την κατάθεση ισόποσης εγγυητικής επιστολής προκαταβολής στην Α.Α.

Άρθρο 31° : ΤΡΟΠΟΣ ΠΛΗΡΩΜΗΣ - ΚΡΑΤΗΣΕΙΣ

31.1 Η πληρωμή της αξίας των μηχανημάτων στον ανάδοχο θα γίνει σε ευρώ, με την εξόφληση της υπόλοιπης συμβατικής αξίας αυτών (αφού αφαιρεθεί η προκαταβολή) και με τον συνολικό ΦΠΑ, ή με εξόφληση του 100% της συμβατικής αξίας αν ο Ανάδοχος είχε επιλέξει αυτόν τον τρόπο πληρωμής και στην σύμβαση δεν προβλέφθηκε προκαταβολή, αφού αφαιρεθούν οι τυχόν νόμιμες κρατήσεις και μετά την οριστική παραλαβή αυτών.

Για την έκδοση του χρηματικού εντάλματος, προκειμένου να πληρωθεί η αξία στον ανάδοχο, απαιτούνται :

- (α) τα τιμολόγια πώλησης – δελτία αποστολής του αναδόχου εις τριπλούν
- (β) το Οριστικό Πρωτόκολλο Ποσοτικής και Ποιοτικής Παραλαβής των ειδών από την αρμόδια Ε.Π. του ΔΗΜΟΥ με το οποίο πιστοποιείται η ποσοτική και ποιοτική παραλαβή αυτών σε κατάσταση πλήρους λειτουργίας, ή στην περίπτωση αυτοδίκαιης παραλαβής, το θεωρημένο αποδεικτικό προσκόμισης τους στην αποθήκη του ΔΗΜΟΥ σύμφωνα με το άρθρο 25 του παρόντος παραρτήματος.
- (γ) πιστοποιητικά ασφαλιστικής και φορολογικής ενημερότητας του αναδόχου.
- (δ) κάθε άλλο δικαιολογητικό που τυχόν ήθελε ζητηθεί, σύμφωνα με τον νόμο.

Η πληρωμή της αξίας των ειδών στον ανάδοχο, θα γίνει μετά από την υποβολή όλων των απαραίτητων για την πληρωμή δικαιολογητικών καθώς και κάθε άλλου δικαιολογητικού που τυχόν ήθελε ζητηθεί, σύμφωνα με τον νόμο, από τις αρμόδιες υπηρεσίες που διενεργούν τον έλεγχο και την πληρωμή.

Με την εξόφληση της συμβατικής αξίας εκδίδεται και παραδίδεται στον φορέα εξοφλητική απόδειξη του αναδόχου.

31.2 Από την αμοιβή του αναδόχου θα παρακρατηθεί ο προβλεπόμενος φόρος εισοδήματος 4% επί του καθαρού ποσού της αξίας των ειδών, ο οποίος θα αποδίδεται στην αρμόδια Εφορία από την αρμόδια Υπηρεσία του ΔΗΜΟΥ.

Ο ΦΠΑ που αντιστοιχεί στην συμβατική αξία καταβάλλεται ακέραια από τον ΔΗΜΟ στον Ανάδοχο με το συμβατικό τίμημα και κατόπιν αυτός θα καταβληθεί από τον Ανάδοχο στο Δημόσιο Ταμείο, σύμφωνα με τις περί του αντικειμένου τούτου ισχύουσες διατάξεις.

Επί του ποσού της αξίας της σύμβασης, εκτός ΦΠΑ, επιβάλλεται κράτηση 0,10% σύμφωνα με το άρθρο 4§3 του Ν. 4013/2011, η οποία παρακρατείται από την Α.Α. και αποδίδεται σε ειδικό λογαριασμό της Εθνικής Τράπεζας, για την κάλυψη των λειτουργικών αναγκών της ΕΑΑΔΗΣΥ.

Κατά τα λοιπά, η δαπάνη για την πληρωμή της πράξης, λόγω ένταξης της προμήθειας σε συγχρηματοδοτούμενο επιχειρησιακό πρόγραμμα, δεν υπόκειται σε άλλες υπέρ τρίτων κρατήσεις.

31.3 Υπερημερία

Η Α.Α. καθίσταται υπερήμερη χωρίς να απαιτείται όχληση και οφείλει τόκους μόλις περάσει η προβλεπόμενη από την ΠΑΡΑΓΡΑΦΟ Ζ' του Ν.4152/2013 (ΦΕΚ 107Α') προθεσμία. Το ύψος των νόμιμων τόκων υπερημερίας που είναι υποχρεωμένη να καταβάλλει η Α.Α. υπολογίζεται με βάση το επιτόκιο που ορίζει η Ευρωπαϊκή Κεντρική Τράπεζα («επιτόκιο αναφοράς») προσαυξημένο κατά 8 επιπλέον ποσοστιαίες μονάδες («περιθώριο»). Το ποσό αυτό δεν είναι επιλέξιμο για συγχρηματοδότηση και καταβάλλεται από πόρους του ΔΗΜΟΥ.

31.4 Οποιοσδήποτε άλλος διαφορετικός όρος που τυχόν αναφέρεται στις οικονομικές προσφορές σχετικά με τον τρόπο ή χρόνο εξόφλησης της αξίας των ειδών ή και άλλες πιθανές ρήτρες, σε περίπτωση καθυστέρησης της πληρωμής από τον ΔΗΜΟ, δεν θα ληφθεί υπόψη από τις επιτροπές του ΔΗΜΟΥ και δεν δημιουργεί καμία υποχρέωση του ΔΗΜΟΥ προς τον προμηθευτή, ούτε θεμελιώνει κανένα δικαίωμα στον προμηθευτή έναντι του ΔΗΜΟΥ.

31.5 Κατά τα λοιπά ισχύουν τα αναφερόμενα στο άρθρο 37 του Ε.Κ.Π.ΟΤΑ.

Άρθρο 32° : ΔΗΜΟΣΙΟΤΗΤΑ

Ο ανάδοχος έχει την υποχρέωση με δική του δαπάνη να ετοιμάσει και να επικολλήσει σταθερά και σε εμφανές σημείο πάνω σε κάθε μηχανήμα, επιγραφή που θα του υποδειχθεί από την Α.Α. και θα εξασφαλίζει τη δημοσιότητα της πράξης σύμφωνα με τον Κανονισμό (ΕΚ) αριθμ 1828/2006 «Μέτρα πληροφόρησης και δημοσιότητας σχετικά με τις δραστηριότητες του Ταμείου Συνοχής».

Άρθρο 33° : ΈΛΕΓΧΟΙ

Καθόσον η πράξη είναι συγχρηματοδοτούμενη από την ΕΕ, ο Δικαιούχος (ο ΔΗΜΟΣ) υποχρεούται να δέχεται ελέγχους από τα αρμόδια ελεγκτικά όργανα της Ευρωπαϊκής Ένωσης και της Ελλάδος, όπως αυτά προκύπτουν από την ισχύουσα νομοθεσία περί εκτέλεσης και διαχείρισης πράξεων συγχρηματοδοτούμενων μέσω του Ταμείου Συνοχής. Στους ελέγχους αυτούς μέρος της διαδρομής ελέγχου αποτελεί και ο Ανάδοχος της εν λόγω προμήθειας.

Άρθρο 34° : ΧΡΗΜΑΤΟΔΟΤΗΣΗ

Η πράξη χρηματοδοτείται από το Ταμείο Συνοχής και από πόρους του Ελληνικού Δημοσίου, μέσω του ΕΠΠΕΡΑΑ – ΕΣΠΑ 2007-2013.

Λόγω της παραπάνω χρηματοδότησης, υποχρεωτικά τηρούνται όλοι οι ισχύοντες Νόμοι, Κανονισμοί και Οδηγίες περί εκτέλεσης και διαχείρισης συγχρηματοδοτούμενων από την ΕΕ πράξεων.

ΠΑΡΑΡΤΗΜΑ Γ' : ΕΙΔΙΚΟΙ ΟΡΟΙ ΔΗΜΟΣΙΟΥ ΑΝΟΙΚΤΟΥ ΔΙΑΓΩΝΙΣΜΟΥ

10.3 - «ΕΙΔΙΚΟΙ ΟΡΟΙ ΔΗΜΟΣΙΟΥ ΑΝΟΙΚΤΟΥ ΔΙΑΓΩΝΙΣΜΟΥ»

Γενικά

Το παρόν Παράρτημα περιλαμβάνει τους ειδικούς όρους σύμφωνα με τους οποίους και σε συνδυασμό με τους υπόλοιπους όρους της διακήρυξης και τα στοιχεία της προσφοράς θα διενεργηθεί ο διαγωνισμός και θα εκτελεσθεί η παρούσα προμήθεια του εξοπλισμού από τον Ανάδοχο.

ΑΡΘΡΟ 1^ο : Τρόπος προμήθειας - Ισχύουσες Διατάξεις

Η διεξαγωγή του διαγωνισμού θα διενεργηθεί με την διαδικασία του δημόσιου ανοικτού διαγωνισμού με κατάθεση σφραγισμένων προσφορών.

Η διενέργεια του διαγωνισμού και η ανάθεση της προμήθειας διέπονται από τις διατάξεις του ΠΔ60/2007 και του Ε.Κ.Π.ΟΤΑ. ενώ η εκτέλεση της προμήθειας διέπεται από τις διατάξεις του Ε.Κ.Π.ΟΤΑ.

ΑΡΘΡΟ 2^ο : Φόροι – Τέλη – Κρατήσεις

Ο Ανάδοχος, βαρύνεται με όλους τους φόρους, τέλη και κρατήσεις που ισχύουν με βάση τις κείμενες διατάξεις, πλην του ΦΠΑ.

ΑΡΘΡΟ 3^ο : Πλημμελής κατασκευή

Εάν τα είδη δεν εκπληρώνουν τους όρους της Σύμβασης ή εμφανίζουν ελαττώματα και κακοτεχνίες, ο Ανάδοχος κατόπιν απόφασης του Δημοτικού Συμβουλίου είναι υποχρεωμένος να τις αποκαταστήσει ή να τις βελτιώσει ολικά ή μερικά, ανάλογα με την απαίτηση του ΔΗΜΟΥ σύμφωνα με τις διατάξεις των άρθρων 28 και 34 του Ε.Κ.Π.Ο.Τ.Α.

ΑΡΘΡΟ 4^ο : Υλικά κατά την παραλαβή – Συστήματα ασφαλείας

4.1 Όλα τα μηχανήματα θα είναι κατασκευασμένα από άριστης ποιότητας υλικά, θα είναι τελειώς καινούργια και αμεταχειρίστα, τελευταίου τύπου και κατασκευής από τα πλέον εξελιγμένα τεχνολογικά και θα πληρούν τις Ευρωπαϊκές προδιαγραφές ποιότητας και ασφαλούς λειτουργίας.

4.2 Όλα τα υπό προμήθεια είδη πρέπει υποχρεωτικά να πληρούν τους κανονισμούς της Ευρωπαϊκής Ένωσης για πρόληψη ατυχημάτων και προστασία του περιβάλλοντος. Συγκεκριμένα :

α) Οι κινητήρες των μηχανημάτων πρέπει υποχρεωτικά να είναι αντιρρυπαντικής τεχνολογίας σύμφωνα με τις ελληνικές και ευρωπαϊκές προδιαγραφές.

β) Ο εξοπλισμός και οι κλαδοθρυμματιστές πρέπει να πληρούν τους κανονισμούς της Ευρωπαϊκής Ένωσης για πρόληψη ατυχημάτων και προστασία των εργαζομένων και να φέρουν (σήμανση) CE στο μηχάνημα (CE Mark).

4.3 Ακόμα, τα είδη πρέπει να διαθέτουν όλους τους απαραίτητους μηχανισμούς και σημάνσεις για πρόληψη ατυχημάτων και βλαβών που θα μπορούσαν να προέλθουν από λάθος χειρισμό του ή απρόοπτη βλάβη καθώς επίσης πρέπει να είναι εξελιγμένης τεχνολογίας για να διασφαλίζουν την άνετη, ασφαλή και υγιεινή χρήση τους από τους εργαζομένους.

Τέλος, πρέπει να διασφαλίζουν την υγιεινή και αθέατη συλλογή και μεταφορά των απορριμμάτων, περιορίζοντας στο ελάχιστο πιθανές εκτοξεύσεις, διαφυγή σκόνης, διαφυγή οσμών και μικροοργανισμών και θέα απορριμμάτων ή μηχανισμών που έχουν έρθει σε επαφή με απορρίμματα.

ΑΡΘΡΟ 5^ο : Τεχνική υποστήριξη – Ανταλλακτικά

5.1 Ο προμηθευτής υποχρεούται να εγγυηθεί την καλή λειτουργία των μηχανημάτων για όσο διάστημα έχει προσφέρει στην τεχνική προσφορά του (περίοδος εγγύησης καλής λειτουργίας), χωρίς περιορισμό ωρών λειτουργίας ή χιλιομέτρων και χωρίς καμιά επιβάρυνση της Α.Α. Η υποχρέωση αυτή αναλαμβάνεται με την κατάθεση της σχετικής εγγυητικής επιστολής καλής λειτουργίας ενώ οι υπηρεσίες που εγγυάται ότι θα παρέχει στο διάστημα αυτό ο προμηθευτής έναντι των απαιτήσεων της Α.Α. δίδονται αναλυτικά με υπεύθυνη δήλωσή του που υποβάλλει στον φάκελο τεχνικής προσφοράς, σύμφωνα με το εδάφιο 9 της παρ 14.2 του Παραρτήματος Β' της διακήρυξης.

5.2 Μετά το τέλος της περιόδου εγγύησης καλής λειτουργίας ξεκινά η περίοδος αποδοτικής λειτουργίας των μηχανημάτων. Ο προμηθευτής υποχρεούται να

δεσμευτεί ότι θα μπορεί να διαθέτει στον ΔΗΜΟ όλα τα απαραίτητα ανταλλακτικά για τα επόμενα δέκα (10) χρόνια τουλάχιστον από την λήξη της περιόδου εγγύησης καλής λειτουργίας. Η δέσμευση αυτή αναλαμβάνεται με έγγραφη δήλωση (εδάφιο 10 παρ 14.2 Παραρτήματος Β' της διακήρυξης), η οποία κατατίθεται με τα λοιπά στοιχεία στον φάκελο τεχνικής προσφοράς. Εάν ο προσφέρων δεν είναι ο ίδιος κατασκευαστής, η ως άνω υποχρέωση για την διάθεση ανταλλακτικών για τα επόμενα δέκα (10) χρόνια τουλάχιστον θα αναφέρεται στους κατασκευαστές των επί μέρους υλικών με έγγραφη δήλωση του νομίμου εκπροσώπου των εργοστασίων αυτών, θα κατατεθεί γραπτώς στα Ελληνικά ή με επικυρωμένη μετάφραση και θα ισχύει για την Ελλάδα.

ΑΡΘΡΟ 6^ο : Επίδειξη - Εκπαίδευση

6.1 Ο ανάδοχος θ' αναλάβει την υποχρέωση για την επίδειξη σε λειτουργία και την εκπαίδευση του απαιτούμενου προσωπικού που θα του υποδείξει ο ΔΗΜΟΣ (χειριστές, συντηρητές κλπ, τρία άτομα τουλάχιστον), σ' όλες τις λειτουργίες χειρισμού, επισκευών, ρυθμίσεων και περιοδικής συντήρησης (service) των προσφερόμενων μηχανημάτων, μέχρι την Οριστική Παραλαβή της προμήθειας. Προς τούτο υποβάλει με την προσφορά του, μέσα στον επί μέρους φάκελο τεχνικής προσφοράς, εδάφιο 7 παρ 14.2 Παραρτήματος Β' της διακήρυξης, υπεύθυνη δήλωση ανάληψης της υποχρέωσης αυτής καθώς και το αναλυτικό πρόγραμμα εκπαίδευσης που προτείνει.

ΑΡΘΡΟ 7^ο : Έγκριση τύπου και άδεια κυκλοφορίας

7.1 Απαραίτητη προϋπόθεση για την παραλαβή των μηχανημάτων είναι η προσκόμιση το αργότερο με την προσωρινή παραλαβή τους και της σχετικής έγκρισης τύπου σε ισχύ, για την κυκλοφορία τους στην Ελλάδα (και όχι σε όποιες άλλες χώρες της ΕΕ) από αρμόδια Κρατική Υπηρεσία – για όποιο μηχάνημα αυτό απαιτείται από τις κείμενες διατάξεις. Ο ΔΗΜΟΣ υποχρεούται να παράσχει στον προμηθευτή ό,τι είδους δικαιολογητικά χρειαστεί για τον παραπάνω σκοπό. Η δαπάνη έκδοσης της άδειας κυκλοφορίας (για όποια μηχανήματα αυτό απαιτείται) βαρβαίνει τον ΔΗΜΟ.

ΑΡΘΡΟ 8^ο : Τεχνικά Φυλλάδια (Prospectus) και λοιπές βεβαιώσεις

8.1 Ο προμηθευτής υποχρεούται κατά την κατάθεση της προσφοράς, να συμπεριλάβει πλήρη τεχνική περιγραφή, εγχειρίδια και όλα τα απαραίτητα τεχνικά φυλλάδια για την αξιολόγηση της προσφοράς του, στην Ελληνική γλώσσα. Τα εργοστασιακά εγχειρίδια μπορούν να είναι και στην Αγγλική γλώσσα, εκτός αυτών που στις τεχνικές προδιαγραφές του Παραρτήματος Ε' ή σε άλλα σημεία της παρούσας διακήρυξης απαιτείται σαν απαραίτητος όρος να παραδίδονται στην ελληνική γλώσσα.

8.2 Τα κατατιθέμενα τεχνικά φυλλάδια (prospectus), όταν αυτά ζητούνται, πρέπει να επαληθεύουν τα τεχνικά και ποιοτικά χαρακτηριστικά που αναγράφονται στις προσφορές. Πρέπει να είναι αυθεντικά πρωτότυπα (όχι φωτοτυπίες) του μητρικού κατασκευαστικού οίκου. Πρέπει να είναι αυτά που χρησιμοποιεί ο οίκος κατασκευής του προϊόντος, στο πλαίσιο της πολιτικής προώθησης των πωλήσεων του στις αγορές (ιδιωτικές και Δημοσίου) του ενδιαφέροντος του.

8.3 Σε περίπτωση που τεχνικά στοιχεία της προσφοράς είναι διάφορα από τα ανα-γραφόμενα στα τεχνικά φυλλάδια ή δεν περιλαμβάνονται σε αυτά, πρέπει να κατατίθεται σχετική επιβεβαιωτική επιστολή επίσημα μεταφρασμένη ή/και επίσημες βεβαιώσεις ή άλλα επίσημα έγγραφα από τον νόμιμο εκπρόσωπο του οίκου κατασκευής του προϊόντος και όχι από τοπικούς αντιπροσώπους ή εκπροσώπους. Ακόμα, θα πρέπει να αναγράφονται και όλα τα σχετικά στοιχεία του

νόμιμου εκπροσώπου (τίτλος, διεύθυνση, τηλέφωνο, φαξ, e-mail), ώστε να παρέχεται δυνατότητα επικοινωνίας με τον υπογράφοντα για επαλήθευση. Προσφορές που δεν είναι σύμφωνες με τα παραπάνω οριζόμενα απορρίπτονται.

ΑΡΘΡΟ 9^ο : Διευκρινίσεις

9.1 Οι διαγωνιζόμενοι πρέπει να δηλώσουν αναλυτικά (στο φάκελο τεχνικής προσφοράς) τη συμμόρφωση ή απόκλιση των προσφερομένων ειδών (μηχανημάτων) σε σχέση με τις αντίστοιχες τεχνικές προδιαγραφές της διακήρυξης (Φύλλα Συμμόρφωσης).

9.2 Η Αναθέτουσα Αρχή μπορεί να καλέσει τους προμηθευτές να παρέχουν σχετικές διευκρινίσεις για τα υποβληθέντα δικαιολογητικά, έγγραφα και στοιχεία καθ' όλη την διάρκεια της διαδικασίας αξιολόγησης των προσφορών.

9.3 Οι προσφέροντες υποχρεούνται να αναλάβουν την διεκπεραίωση κάθε εργασίας στο Τελωνείο και σε κάθε άλλη Αρχή, εφόσον απαιτηθεί, για την απαλλαγή του ΔΗΜΟΥ από τους δασμούς κλπ, με την παρακολούθηση και την βοήθεια του ΔΗΜΟΥ.

9.4 Η Α.Α. δεν έχει υποχρέωση καταβολής αποζημίωσης για υπερωριακή απασχόληση ή οποιαδήποτε άλλη αμοιβή στο προσωπικό του Αναδόχου ή τρίτων.

9.5 Τυχόν αναφορά σε συγκεκριμένες ονομασίες προϊόντος (έστω και αν εκ παραδρομής δεν αναφέρεται) νοείται ότι αφορά σε όλα τα ισοδύναμα προϊόντα αυτού.

ΠΑΡΑΡΤΗΜΑ Δ' : ΑΞΙΟΛΟΓΗΣΗ ΠΡΟΣΦΟΡΩΝ

10.4 - «ΑΞΙΟΛΟΓΗΣΗ ΠΡΟΣΦΟΡΩΝ»**ΕΔΑΦΙΟ Δ.1 ΤΕΧΝΙΚΗ ΑΞΙΟΛΟΓΗΣΗ**

Η αξιολόγηση όσων προσφορών έγιναν αποδεκτές ως προς τα δικαιολογητικά και στοιχεία συμμετοχής, θα γίνει με βάση το κριτήριο της συμφερότερης από οικονομική άποψη προσφοράς (άρθρο 51§1α ΠΔ 60/2007 και άρθρο 20§1β Ε.Κ.Π.ΟΤΑ). Οι τιμές χωρίς ΦΠΑ θα ληφθούν υπ' όψιν για την σύγκριση των προσφορών.

Η αξιολόγηση των προσφορών θα γίνει από την Επιτροπή Διενέργειας Διαγωνισμού του ΔΗΜΟΥ η οποία θα προβεί προς τούτο σε Τεχνική (2^ο Στάδιο άρθρου 15.4 του παραρτήματος Β') και κατόπιν σε Οικονομική Αξιολόγηση (3^ο Στάδιο άρθρου 15.4 του παραρτήματος Β').

Αναλυτικότερα, η αξιολόγηση θα γίνει με βάση την παρακάτω διαδικασία.

ΕΔΑΦΙΟ Δ.2 ΚΡΙΤΗΡΙΑ ΚΑΙ ΟΔΗΓΙΕΣ ΑΞΙΟΛΟΓΗΣΗΣ (ΚΡΙΤΗΡΙΑ ΑΝΑΘΕΣΗΣ)

Η αξιολόγηση των Τεχνικών Προσφορών συνίσταται στην βαθμολόγηση των Κριτηρίων (Στοιχείων) Αξιολόγησης των Τεχνικών Προσφορών. Αξιολογούνται μόνο οι προσφορές που έχουν κριθεί ως τεχνικά αποδεκτές και σύμφωνες με τους λοιπούς όρους της διακήρυξης κατά το στάδιο της Τεχνικής Αξιολόγησης. Η βαθμολόγηση αυτή θα γίνει σύμφωνα με τους Πίνακα 1 που ακολουθεί και με τις απαιτήσεις που θέτουν οι τεχνικές προδιαγραφές (Παράρτημα Ε') και τα λοιπά παραρτήματα της απόφασης διακήρυξης και βάσει όλων των στοιχείων που έχουν συνυποβληθεί με την προσφορά και που μπορούν να οδηγήσουν αιτιολογημένα σε σχηματισμό σαφούς εικόνας από την Ε.Δ.Δ.

Τα στοιχεία αξιολόγησης κατατάσσονται σε δύο επί μέρους Ομάδες Κριτηρίων, την Ομάδα Α και την Ομάδα Β. Οι Ομάδες αυτές με τους αντίστοιχους συντελεστές βαρύτητας κάθε μιας στο σύνολο της βαθμολογίας, έχουν ως ακολούθως :

ΟΜΑΔΑ ΚΡΙΤΗΡΙΩΝ Α : ΤΕΧΝΙΚΕΣ ΠΡΟΔΙΑΓΡΑΦΕΣ, ΠΟΙΟΤΗΤΑ ΚΑΙ ΛΕΙΤΟΥΡΓΙΚΟΤΗΤΑ με συντελεστή βαρύτητας Ομάδας 80% στο σύνολο (ογδόντα τοις εκατό).

ΟΜΑΔΑ ΚΡΙΤΗΡΙΩΝ Β : ΤΕΧΝΙΚΗ ΥΠΟΣΤΗΡΙΞΗ ΚΑΙ ΚΑΛΥΨΗ με συντελεστή βαρύτητας Ομάδας 20% στο σύνολο (είκοσι τοις εκατό).

Η Ε.Δ.Δ. για κάθε διαγωνιζόμενο που έχει φθάσει μέχρι αυτό το στάδιο, αξιολογεί κάθε ένα από τα προσφερόμενα μηχανήματα σύμφωνα με τον Πίνακα 1 που ακολουθεί, ο οποίος περιέχει αναλυτικά τα κριτήρια αξιολόγησης με το εύρος της βαθμολογίας εκάστου εξ αυτών και τον συντελεστή βαρύτητας κάθε Ομάδας.

Ο πίνακας αυτός έχει ως ακολούθως :

ΠΙΝΑΚΑΣ 1

Κριτήρια αξιολόγησης και εύρη βαθμολόγησης αυτών / συντελεστές βαρύτητας ομάδων

ΟΜΑΔΑ Α : Τεχνικές Προδιαγραφές, ποιότητα και λειτουργικότητα των προσφερόμενων μηχανημάτων (Συντελεστής Βαρύτητας Ομάδας Α στο σύνολο, σ_A : 80%)					
Α/Α	ΠΕΡΙΓΡΑΦΗ ΚΡΙΤΗΡΙΟΥ ΑΞΙΟΛΟΓΗΣΗΣ	ΕΥΡΟΣ ΒΑΘΜΟΛΟΓΙΑΣ ΚΡΙΤΗΡΙΟΥ			ΒΑΘΜΟ-ΛΟΓΙΑ ΚΡΙΤΗΡΙΟΥ β_i
		ΕΛΑΧΙΣΤΗ	ΒΑΣΙΚΗ	ΜΕΓΙΣΤΗ	
1.	<i>Τεχνικά και λειτουργικά στοιχεία Δεματοποιητή :</i>				
i =1	Τροφοδοσία – Μεταφορική ταινία	6,24	7,80	9,36	
i =2	Πρέσα	6,00	7,50	9,00	
i =3	Σύστημα περιτύλιξης	6,40	8,00	9,60	

i =4	Σύστημα αυτοματοποίησης	4,72	5,90	7,08	
i =5	Δυναμικότητα μονάδας σε δέματα/ώρα	3,84	4,80	5,76	
i =6	Ετήσιο κόστος λειτουργίας	3,20	4,00	4,80	
2.	<i>Τεχνικά και λειτουργικά στοιχεία ειδικού μηχανήματος μεταφοράς και τοποθέτησης δεμάτων:</i>				
i =7	Εξάρτηση φόρτωσης	2,40	3,00	3,60	
i =8	Κινητήρας	1,20	1,50	1,80	
i =9	Σύστημα μετάδοσης κίνησης	0,28	0,35	0,42	
i =10	Σύστημα πέδησης	0,28	0,35	0,42	
i =11	Μέγιστο βάρος μεταφοράς και φόρτωσης	0,44	0,55	0,66	
i =12	Ύψος εκφόρτωσης στον άξονα ανατροπής	0,36	0,45	0,54	
i =13	Ανέσεις καμπίνας οδήγησης	0,64	0,80	0,96	
3.	<i>Τεχνικά και λειτουργικά στοιχεία πλυστικού μηχανήματος :</i>				
i =14	Παροχή ύδατος	0,40	0,50	0,60	
i =15	Πίεση ρίψης ύδατος	0,40	0,50	0,60	
4.	<i>Τεχνικά και λειτουργικά στοιχεία ελκόμενουκλαδοθρυμματιστή :</i>				
i =16	Κινητήρας	1,20	1,50	1,80	
i =17	Σύστημα κοπής	0,80	1,00	1,20	
i =18	Απόδοση μηχανήματος	0,40	0,50	0,60	
i =19	Συστήματα ασφαλείας-ευκολία μεταφοράς	0,80	1,00	1,20	
Άθροισμα βαθμολογίας κριτηρίων (Βαθμολογία Ομάδας Α), B_A		40,00	50,00	60,00	
ΣΤΑΘΜΙΣΜΕΝΗ ΒΑΘΜΟΛΟΓΙΑ ΟΜΑΔΑΣ Α = $B_A \times 0.80$					
ΟΜΑΔΑ Β : Τεχνική υποστήριξη και κάλυψη εκ μέρους του προμηθευτή (Συντελεστής Βαρύτητας Ομάδας Β στο σύνολο, σ_B : 20%)					
Α/Α	ΠΕΡΙΓΡΑΦΗ ΚΡΙΤΗΡΙΟΥ ΑΞΙΟΛΟΓΗΣΗΣ	ΕΥΡΟΣ ΒΑΘΜΟΛΟΓΙΑΣ ΚΡΙΤΗΡΙΟΥ			ΒΑΘΜΟΛΟΓΙΑ ΚΡΙΤΗΡΙΟΥ β_i
		ΕΛΑΧΙΣΤΗ	ΒΑΣΙΚΗ	ΜΕΓΙΣΤΗ	
i =1	Προτεινόμενη διάρκεια περιόδου εγγύησης καλής λειτουργίας και εγγύησης του εξοπλισμού από την κατασκευάστρια Εταιρεία.	8,00	10,00	12,00	

i = 2	Ποιότητα της εξυπηρέτησης μετά την πώληση και της τεχνικής βοήθειας εκ μέρους του προμηθευτή (aftersales service), ήτοι πρόγραμμα εκπαίδευσης προσωπικού (στην περίοδο δοκιμαστικής λειτουργίας και τυχόν επανάληψή του στην περίοδο εγγύησης καλής λειτουργίας), αμεσότητα και αποτελεσματικότητα επισκευών (χρόνος ανταπόκρισης για την επισκευή βλάβης, δυνατότητα επιτόπιας επισκευής των μηχανημάτων, διαδικασία αντιμετώπισης βλαβών, δυνατότητα αντικατάστασης του μηχανήματος με βλάβη με άλλο που λειτουργεί μέχρι να αποκατασταθεί η ζημιά, ανταλλακτικά), εξυπηρέτηση στα ανταλλακτικά (χρόνος δέσμευσης για εξασφάλιση και διάθεση ανταλλακτικών και χρόνος ανταπόκρισης στην ζήτηση τους).	20,00	25,00	30,00	
i = 3	Χρόνος παράδοσης	12,00	15,00	18,00	
	Άθροισμα βαθμολογίας κριτηρίων (Βαθμολογία Ομάδας Β), B_B	40,00	50,00	60,00	
ΣΤΑΘΜΙΣΜΕΝΗ ΒΑΘΜΟΛΟΓΙΑ ΟΜΑΔΑΣ Β = $B_B \times 0.20$					
ΣΥΝΟΛΙΚΗ ΒΑΘΜΟΛΟΓΙΑ ΤΗΣ ΤΕΧΝΙΚΗΣ ΠΡΟΣΦΟΡΑΣ = ΣΤΑΘΜΙΣΜΕΝΗ ΒΑΘΜΟΛΟΓΙΑ ΟΜΑΔΑΣ Α + ΣΤΑΘΜΙΣΜΕΝΗ ΒΑΘΜΟΛΟΓΙΑ ΟΜΑΔΑΣ Β					

Για κάθε μηχανήμα βαθμολογούνται τα επί μέρους κριτήρια (στοιχεία) των Ομάδων.

Η καλύτερη τιμή ή επίδοση ή πρόταση μεταξύ των διαγωνιζομένων που μετέχουν σε αυτό το στάδιο, σε κάθε κριτήριο στον ανωτέρω πίνακα, λαμβάνει την μεγαλύτερη βαθμολογία. Η χειρότερη επίδοση μεταξύ των διαγωνιζομένων για το ίδιο κριτήριο, λαμβάνει την μικρότερη βαθμολογία, υπό τον όρο ότι καλύπτονται οι απαιτήσεις της διακήρυξης για το κριτήριο (στοιχείο) αυτό. Οι ενδιάμεσες τιμές ή επιδόσεις ή προτάσεις βαθμολογούνται αναλογικά.

Προσφορά της οποίας έστω και ένα κριτήριο σε οποιοδήποτε μηχανήμα βαθμολογείται κάτω από την αντίστοιχη ελάχιστη βαθμολογία του κριτηρίου, αποκλείεται στο στάδιο αξιολόγησης των τεχνικών προσφορών.

Με βάση τα ως άνω, η Μέση Βαθμολογία κάθε Ομάδας κριτηρίων Α ή Β για τα μηχανήματα, καθορίζεται στους 50 βαθμούς. Η βαθμολογία της Ομάδας αυξάνεται στους 60 βαθμούς (Μέγιστη Βαθμολογία) στις περιπτώσεις που υπερκαλύπτονται οι απαιτήσεις της διακήρυξης για τον διαγωνιζόμενο που έχει την καλύτερη τιμή ή επίδοση ή πρόταση για όλα τα κριτήρια της Ομάδας. Η βαθμολογία τέλος αυτή μειώνεται στους 40 βαθμούς (Ελάχιστη Βαθμολογία) στις περιπτώσεις διαγωνιζόμενου που παρουσιάζει την χειρότερη τιμή ή επίδοση ή πρόταση για όλα τα κριτήρια της Ομάδας, υπό τον όρο ότι καλύπτονται οι απαιτήσεις της διακήρυξης για κάθε κριτήριο από αυτά.

- Η βαθμολογία β_i κάθε κριτηρίου προκύπτει, σε επίπεδο Ε.Δ.Δ. του ΔΗΜΟΥ, από το άθροισμα των σχετικών βαθμολογιών κάθε ενός από τα μέλη της Επιτροπής, διαιρεμένου διά του αριθμού των μελών της. Σε όλους τους ανωτέρω υπολογισμούς η στρογγυλοποίηση φθάνει στο δεύτερο δεκαδικό ψηφίο. Το τρίτο δεκαδικό ψηφίο αποκόπτεται όταν έχει τιμές, 1, 2, 3, 4, στρογγυλεύεται δε προς τα άνω όταν έχει τιμές 5, 6, 7, 8, 9.

- Η Βαθμολογία κάθε Ομάδας για όλα τα μηχανήματα, β_{χ} της Ομάδας Α, προκύπτει από το άθροισμα των βαθμολογιών των κριτηρίων της Ομάδας, ήτοι:

Βαθμολογία B_A της Ομάδας Α, $B_A = \sum_{i=1}^{20} \beta_i$ (ΤΥΠΟΣ 1)
--

πχ για την Ομάδα Α, όπου $i = 1, 2, 3, \dots, 20$ ο α/α του κριτηρίου στην Ομάδα Α.

- Ως σταθμισμένη βαθμολογία μιας Ομάδας, πχ της Ομάδας Α άνω, ορίζεται το γινόμενο της Βαθμολογίας B_A της Ομάδας, όπως αυτή έχει προκύψει από τον Τύπο 1 επί τον Συντελεστή Βαρύτητας σ_A της Ομάδας όπως αυτός δίνεται στον Πίνακα 1 άνω, ήτοι :

Σταθμισμένη Βαθμολογία της Ομάδας Α = $B_A * \sigma_A$ (ΤΥΠΟΣ 2)
--

- Η Συνολική Βαθμολογία (ΣB_j) της Τεχνικής Προσφοράς του j προσφέροντος είναι το άθροισμα των Σταθμισμένων Βαθμολογιών των δύο Ομάδων Α και Β, όπως προκύπτουν από τον Τύπο 2 ανωτέρω, ήτοι :

Συνολική Βαθμολογία ΣB_j της Τεχνικής Προσφοράς του j προσφέροντος $\Sigma B_j = B_A * \sigma_A + B_B * \sigma_B$ (ΤΥΠΟΣ 3)
--

όπου :

$j = 1, 2 \dots$ ο αριθμός των προσφερόντων των οποίων οι προσφορές έχουν φθάσει μέχρι αυτό το σημείο και δεν απερρίφθησαν κατά την τεχνική αξιολόγηση του 2^{ου} Σταδίου του άρθρου 15.3 του Παραρτήματος Β' (Γενικοί Όροι) της απόφασης διακήρυξης

$i = 1, 2, 3, \dots$ ο αύξων αριθμός του υπό ανάλυση κριτηρίου στην Ομάδα ($i = 20$ για την Ομάδα Α, $i = 3$ για την Ομάδα Β)

ΕΔΑΦΙΟ Γ.3 ΟΛΟΚΛΗΡΩΣΗ ΑΞΙΟΛΟΓΗΣΗΣ

Ακολουθεί ο έλεγχος των οικονομικών προσφορών σύμφωνα με το 3^ο Στάδιο του άρθρου 15.4 του Παραρτήματος Β' της απόφασης διακήρυξης.

Μετά την ολοκλήρωση του ελέγχου / αξιολόγησης των τεχνικών και οικονομικών προσφορών, η Ε.Δ.Δ. υπολογίζει τις τιμές σύγκρισης Λ_q των αποδεκτών προσφορών και κατατάσσει τις προσφορές αυτές σε Συγκριτικό Πίνακα, με αύξουσα σειρά του Λ_q , λαμβανομένων υπ' όψιν μέχρι δύο (2) δεκαδικών ψηφίων, αποκόποντας το τρίτο ή στρογγυλεύοντας προς τα πάνω όπως αναφέρεται και προηγουμένως, σύμφωνα με τον παρακάτω τύπο :

$\Lambda_q = K_q / \Sigma B_q$ (ΤΥΠΟΣ 4)
--

όπου :

Λ_q η Τιμή σύγκρισης της προσφοράς του q προσφέροντος, όπως προκύπτει από τον Τύπο 4 άνω
--

K_q η Τιμή Προσφοράς του q προσφέροντος, η οποία συμπίπτει με την «ΣΥΝΟΛΙΚΗ ΠΡΟΣΦΕΡΟΜΕΝΗ ΤΙΜΗ ΓΙΑ ΤΑ ΕΙΔΗ χωρίς ΦΠΑ, (Κ) (ολογράφως)», όπως αυτή έχει συμπληρωθεί από τον προσφέροντα στο αντίστοιχο πεδίο του ΠΙΝΑΚΑ Π1 ΟΙΚΟΝΟΜΙΚΗΣ ΠΡΟΣΦΟΡΑΣ ο οποίος ευρίσκεται στο ΠΑΡΑΡΤΗΜΑ Ε' της απόφασης διακήρυξης.
--

ΣB_q η Συνολική Βαθμολογία της Τεχνικής Προσφοράς του q προσφέροντος,

όπως προκύπτει από τον Τύπο 3 άνω.
$q = 1, 2 \dots$, ο αριθμός των προσφερόντων των οποίων οι προσφορές έχουν φθάσει μέχρι αυτό το σημείο και δεν απερρίφθησαν κατά την τεχνική αξιολόγηση του 2 ^{ου} Σταδίου και την οικονομική αξιολόγηση του 3 ^{ου} Σταδίου του άρθρου 15.4 του Παραρτήματος Β'.

Ως πλέον συμφέρουσα από οικονομική άποψη προσφορά είναι εκείνη που παρουσιάζει τον μικρότερο λόγο της Τιμής Προσφοράς K_q προς την Συνολική Βαθμολογία της Τεχνικής Προσφοράς ΣB_q , δηλ. εκείνη με την μικρότερη τιμή σύγκρισης Λ_q .

Σε περίπτωση ισοβαθμίας περισσότερων από μίας προσφορών, αυτές κατατάσσονται κατά φθίνουσα σειρά της Συνολικής Βαθμολογίας της Τεχνικής Προσφοράς, ΣB_q και προκρίνεται η προσφορά με την μεγαλύτερη Συνολική Βαθμολογία Τεχνικής Προσφοράς. Σε περίπτωση ισοβαθμίας και στην Συνολική Βαθμολογία της Τεχνικής Προσφοράς, εφαρμόζονται τα προβλεπόμενα στο άρθρο 21 του Ε.Κ.Π.ΟΤΑ.

Με βάση την τελική κατάταξη των προσφορών που έχει προκύψει από την παραπάνω διαδικασία, προκρίνεται ως προσωρινός ανάδοχος της πράξης ο πρώτος στην κατάταξη του Συγκριτικού Πίνακα.

Η αξιολόγηση των προσφορών θα στηριχθεί αποκλειστικά και μόνο στα ανωτέρω κριτήρια.

ΠΑΡΑΡΤΗΜΑ Ε' : ΤΕΧΝΙΚΕΣ ΠΡΟΔΙΑΓΡΑΦΕΣ

10.5 – «ΤΕΧΝΙΚΕΣ ΠΡΟΔΙΑΓΡΑΦΕΣ»

A1. ΓΕΝΙΚΑ

Αντικείμενο των Τεχνικών Προδιαγραφών, είναι ο προσδιορισμός των απαιτήσεων της Αναθέτουσας Αρχής (σύμφωνα με την Ελληνική Νομοθεσία, τις Ευρωπαϊκές Κοινοτικές Οδηγίες, τους κανόνες της επιστήμης και της τέχνης κ.λ.π.), οι οποίες πρέπει να ληφθούν υπόψη από τους Διαγωνιζόμενους (Προσφέροντες) για τον σχεδιασμό και την σύνταξη των προσφορών τους.

Ο υπό προμήθεια εξοπλισμού για το έργο «Εγκατάσταση μονάδας δεματοποίησης Αστικών Στερεών Αποβλήτων Δήμου Ήλιδας στην περιοχή "Κονιδέικα"» αναφέρεται σε ένα (1) σύστημα δεματοποίησης ΑΣΑ, συνοδευόμενο από μια (1) μεταφορική ταινία ΑΣΑ, ένα (1) πλυστικό μηχάνημα των μηχανημάτων και της μονάδας, ένα (1) ειδικό όχημα μεταφοράς και τοποθέτησης δεματίων και τέλος έναν (1) κλαδοτεμαχιστή - θρυμματιστή ογκωδών αντικειμένων πριν την δεματοποίησή τους. Ο ανωτέρω εξοπλισμός θα χρησιμοποιηθεί για την άμεση κάλυψη των αναγκών του Δήμου Ήλιδας της Περιφερειακής Ενότητας Ηλείας προσωρινής αποθήκευσης των ΑΣΑ μετά την αποκατάσταση του ΧΑΔΑ στην περιοχή "Κονιδέικα".

Οι τεχνικές προδιαγραφές των προς προμήθεια ειδών και όπου χρησιμοποιούνται οι όροι «υποχρεωτικά», «με ποινή αποκλεισμού», «τουλάχιστον» θεωρούνται απαραίτατοι και οποιαδήποτε απόκλιση καθιστά απορριπτέα την προσφορά.

Ο εξοπλισμός θα πρέπει να είναι τελειώς καινούργιος, αμεταχειρίστος και τελευταίας τεχνολογίας/πρόσφατης κατασκευής (όχι πέραν του έτους) αναγνωρισμένου κατασκευαστικού οίκου με καλή φήμη στην Ελλάδα και στο Εξωτερικό η οποία θα αποδεικνύεται με την κατάθεση λίστας όμοιων εγκατεστημένων μηχανημάτων στην Ελλάδα αλλά και το εξωτερικό σε χώρες της Ευρωπαϊκής Ένωσης (Reference List με όνομα πελάτη, διεύθυνση, μοντέλο, χρονολογία), εντός των τελευταίων 5 ετών.

Με την προσφορά θα πρέπει να κατατεθεί πλήρης περιγραφή του προσφερόμενου εξοπλισμού και των μηχανημάτων, με περιγραφή των κύριων χαρακτηριστικών τους

και των μεγεθών που αφορούν στην δυναμικότητα, απόδοση και ενεργειακή κατανάλωση του μηχανήματος (και σε πινακοποιημένη μορφή).

Επιπλέον, θα πρέπει να κατατεθεί σκαρίφημα κάτοψης σε κατάλληλη κλίμακα με απεικόνιση του προσφερόμενου εξοπλισμού στο προβλεπόμενο κτίριο στέγασης του με σκοπό την απόδειξη της λειτουργικότητας στο χώρο του εξοπλισμού.

Οι απαραίτητες Τεχνικές Προδιαγραφές, ο απαραίτητος εξοπλισμός των μηχανημάτων, οι απαιτήσεις της Αναθέτουσας Αρχής και προϋποθέσεις που πρέπει να τηρούν όλοι οι Διαγωνιζόμενοι είναι οι ακόλουθες:

A2. ΣΥΣΤΗΜΑ ΔΕΜΑΤΟΠΟΙΗΣΗΣ ΑΣΑ – ΜΕΤΑΦΟΡΙΚΗ ΤΑΙΝΙΑ ΑΣΑ

ΓΕΝΙΚΑ

Η μονάδα δεματοποίησης θα είναι κατάλληλη για την συμπίεση και δεματοποίηση διαφόρων σύμμεικτων απορριμμάτων όπως π.χ. οργανικά, βιομηχανικά κ.α, όπως αυτά προέρχονται από την συγκομιδή τους με τα συνήθη οχήματα αποκομιδής απορριμμάτων ή από ρεύμα προεπεξεργασίας. Τα απορρίμματα θεωρούνται υπέρ της ασφαλείας ότι δεν θα έχουν υποστεί καμία προεπεξεργασία.

Η μονάδα θα είναι μεταφερόμενη, σχεδιασμένη για λειτουργία σε εξωτερικούς αλλά και εσωτερικούς χώρους και θα μπορεί να τοποθετείται απ' ευθείας με ευστάθεια πάνω σε επίπεδη επιφάνεια με τσιμέντο, ασφαλτο ή χώμα δίχως ανάγκη ποδαρικών στήριξης ή άλλων συστημάτων που μπορεί να δημιουργήσουν προβλήματα ευθυγράμμισης.

Η όλη μονάδα δεματοποίησης θα είναι κατασκευασμένη για εύκολη μεταφορά, και γρήγορη εγκατάσταση-αποσυναρμολόγηση, επιτρέποντας έτσι την λειτουργία της σε διαφορετικές τοποθεσίες και χώρους.

Με την προσφορά θα πρέπει να κατατεθεί και σχέδιο, περιγραφή ή ό,τι άλλο θεωρηθεί απαραίτητο για την συναρμολόγηση του συστήματος και την μεταφορά του.

Όλα τα μηχανικά της μέρη θα είναι εύκολα προσβάσιμα και συντηρήσιμα. Η μονάδα θα είναι πλήρως αυτοματοποιημένη όσον αφορά τον χειρισμό και έλεγχο των επιμέρους τμημάτων που την αποτελούν και θα απαιτεί ελάχιστο εργατικό δυναμικό, ένα άτομο για τον έλεγχο του συστήματος και ένα άτομο (για το ειδικό μηχάνημα μεταφοράς και τοποθέτησης δεμάτων) για την απομάκρυνση και το στίβαγμα των δεμάτων.

Όλα τα συστήματα και τμήματα θα διαθέτουν συστήματα προειδοποίησης λειτουργίας καθώς και μπουτόν λειτουργίας. Είναι δυνατόν εκτός του κεντρικού πίνακα να υπάρχουν και επί μέρους πίνακες των χειρισμών των συνιστωσών της εγκατάστασης.

Όλα τα επιμέρους τμήματα και το συνολικό συγκρότημα θα διαθέτουν εξελιγμένα συστήματα ασφαλείας και προστασίας των εργαζομένων και θα διαταχθούν σύμφωνα με τον πλέον εργονομικό τρόπο.

Η μονάδα συμπίεσης - δεματοποίησης θα αποτελείται από τα ακόλουθα τμήματα (ενιαία ή διακριτά):

- A) το σύστημα φόρτωσης ή/και τροφοδοσίας,
- B) τη μεταφορική ταινία ΑΣΑ
- Γ) το σύστημα της πρέσας για τη δεματοποίηση και
- Δ) το σύστημα της περιτύλιξης.

Σημειώνεται ότι τα ανωτέρω συστήματα διαφοροποιούνται ανάλογα τον τύπο του μηχανήματος δεματοποίησης. Για αυτό το λόγο τα χαρακτηριστικά που παρατίθενται στη συνέχεια είναι γενικά και θα πρέπει να συγκεκριμενοποιούνται με βάση το είδος της μονάδας δεματοποίησης που θα προταθεί.

Όλη η μονάδα δεματοποίησης (σύστημα τροφοδοσίας-πρέσας) συνίσταται να μην υπερβαίνει σε μήκος τα 25m, σε πλάτος τα 8m. Το συνολικό ύψος της μονάδας θα πρέπει να είναι τέτοιο ώστε να μπορεί να τοποθετηθεί στο προβλεπόμενο κτίριο αλλά και να είναι εύκολη η σύννομη μεταφορά της χωρίς ανάγκη έκδοσης ειδικής άδειας μεταφοράς. Το μέγιστο βάρος του συνόλου της μονάδας συνίσταται να μην ξεπερνά τους 35 τόνους.

Με την προσφορά θα πρέπει να κατατεθεί σκαρίφημα κάτοψης σε κατάλληλη κλίμακα με απεικόνιση του προσφερόμενου εξοπλισμού στο προβλεπόμενο κτίριο στέγασης του με σκοπό την απόδειξη της λειτουργικότητας στο χώρο του εξοπλισμού.

ΤΡΟΦΟΔΟΣΙΑ - ΜΕΤΑΦΟΡΙΚΗ ΤΑΙΝΙΑ ΑΣΑ

Τα απορρίμματα που πρόκειται να δεματοποιηθούν θα τροφοδοτούνται στο εκάστοτε σύστημα τροφοδοσίας/φόρτωσης. Η τροφοδοσία / φόρτωση των απορριμμάτων στο σύστημα θα αποτελείται από υδραυλικής λειτουργίας σύστημα που θα χρησιμεύει σαν αναστολέας αλλά και σαν προωθητής του υλικού. Το σύστημα τροφοδοσίας θα είναι ανεξάρτητο και εφοδιασμένο με ξεχωριστό υδραυλικό σύστημα από την υπόλοιπη μονάδα.

Ανεξάρτητα από τον τύπο τροφοδοσίας/φόρτωσης (χοάνη, διπλός ιμάντας, κιβωτάμαξα κτλ) ο ιμάντας απόρριψης/μεταφοράς του υλικού στην πρέσα θα λειτουργεί με μεγαλύτερη ταχύτητα από το σύστημα τροφοδοσίας έτσι ώστε να εξασφαλίζεται η ομοιόμορφη και ελεγχόμενη ροή των απορριμμάτων μέσα στην πρέσα. Οι ταινίες μεταφοράς θα πρέπει να έχουν πλάτος τουλάχιστον 1 m. Κατά την κυκλοφορία των σύμμεικτων απορριμμάτων στον ταινιόδρομο συνίσταται να υπάρχει η δυνατότητα χειροδιαλογής των υλικών, τα οποία έχουν την δυνατότητα να διαχωριστούν για να προωθούνται προς ανακύκλωση ή άλλη χρήση (σε περίπτωση που αυτό ζητηθεί μελλοντικά).

Τα απορρίμματα μπορεί να προωθούνται στον θάλαμο της πρέσας διαμέσου χοάνης που θα βρίσκεται στερεωμένη στο επάνω μέρος της τροφοδοσίας. Να προβλεφθεί η ευελιξία της χοάνης στη δυνατότητα τροφοδοσίας της πρέσας από οποιαδήποτε πλευρά.

ΠΡΕΣΑ - ΣΥΜΠΙΕΣΗ

Η πρέσα θα είναι υψηλής αντοχής και σκληρότητας ούτως ώστε να ανταποκρίνεται στις συνθήκες λειτουργίας της. Η μπάλα απορριμμάτων που θα δημιουργείται, συνίσταται να είναι κυλινδρικής μορφής. Στη συνέχεια δίνεται μια γενική ενδεικτική περιγραφή του τρόπου λειτουργίας της συμπίεσης:

Σε πρώτη φάση τα απορρίμματα θα συμπιέζονται σε ειδικό θάλαμο που συνήθως δίνει και την τελική μορφή του δέματος. Έτσι, για παράδειγμα εάν ο τύπος του θαλάμου είναι περιστρεφόμενη ερπύστρια, θα δίνει κυλινδρική μορφή στο δέμα. Για το λόγο αυτό θα δίνεται περιγραφή του συστήματος πρέσας – συμπίεσης, ανάλογα με το προτεινόμενο μηχάνημα.

Το δέμα δημιουργείται συμπιέζοντας τα απορρίμματα με περιστροφικό τρόπο (συνήθως) εναποθέτοντας το ένα στρώμα επάνω στο άλλο αποβάλλοντας έτσι τον υπάρχοντα αέρα, έτσι ώστε να μην βιοαποδομούνται κατά την αποθήκευσή τους. Η δύναμη συμπίεσης που θα ασκείται κατά την δημιουργία του δέματος συνίσταται να είναι κεντρομόλος, δηλαδή θα εφαρμόζεται προς το κέντρο της μπάλας, έτσι ώστε όλα τα υπάρχοντα υγρά των απορριμμάτων να συσσωρεύονται στο κέντρο δίχως να μπορούν να διαφύγουν προς το εξωτερικό.

Σε κάθε περίπτωση, το τελικό αποτέλεσμα θα πρέπει να είναι ένα ομογενές σχήμα χωρίς κενά ώστε να αποτρέπει τον εγκλωβισμό και την κυκλοφορία αέρα. Το συμπιεσμένο δέμα θα πρέπει να διατηρεί τα φυσικά του χαρακτηριστικά για μετέπειτα επεξεργασία και σε καμία περίπτωση να μην δημιουργούνται σε αυτό συνθήκες αυτοανάφλεξης. Επίσης, σε καμία περίπτωση δεν θα πρέπει να δημιουργούνται κατά την συμπίεση των απορριμμάτων στραγγίδια ή διαρροή υγρών τα οποία να χρειάζονται αποστράγγιση ή βιολογικό καθαρισμό.

Ο βαθμός συμπίεσης των απορριμμάτων συνίσταται να είναι όσο το δυνατό μεγαλύτερη και θα μπορεί κατά βούληση να ρυθμιστεί ανάλογα με τις ανάγκες και το είδος των απορριμμάτων (οργανικά, βιομηχανικά, χαρτιά, ελαστικά κλπ). Με την συμπίεση θα πρέπει να επιτυγχάνεται πυκνότητα του υλικού εντός του δέματος 0,5-0,85t/m³ (ανάλογα και με την πυκνότητα των εισερχομένων ΑΣΑ). Η τροφοδοσία των απορριμμάτων θα συνεχίζεται μέχρι να επιτευχθεί η προγραμματισμένη τιμή συμπίεσης και κατόπιν θα σταματά αυτόματα.

Η μέγιστη πίεση λειτουργίας της πρέσας θα είναι τουλάχιστον 120 bar.

Στην συνέχεια, το δέμα θα περιτυλίγεται. Το σύστημα περιτύλιξης εξαρτάται από τον τύπο του συστήματος που θα επιλεγεί.

ΣΥΣΤΗΜΑ ΠΕΡΙΤΥΛΙΞΗΣ

Σε κάθε περίπτωση η περιτύλιξη θα πρέπει να εξασφαλίζει στερεό σχήμα, την συγκράτηση των απορριμμάτων, μεγάλη μηχανική αντοχή και κυρίως αεροστεγείς, και υδατοστεγείς συνθήκες. Εάν αυτό κρίνεται απαραίτητο μπορεί να τοποθετηθεί δίκτυο (πχ HDPE, γαλβανισμένο σύρμα κτλ) πριν την τελική περιτύλιξη ή να εφαρμόζονται διάφορες τεχνικές (πχ επιπλέον σταυρωτή περιτύλιξη) για διασφάλιση μεγαλύτερης αντοχής.

Η τελική περιτύλιξη συστήνεται να είναι τουλάχιστον τέσσερις στρώσεις, από γαλακτερό» φιλμ πολυαιθυλενίου ή από άλλο υλικό ισοδύναμου τύπου, το οποίο θα παρέχει προστασία από τις ηλιακές ακτίνες U.V. και το οποίο θα περιστρέφεται γύρω από το δέμα με όριο επιμήκυνσης θραύσης τουλάχιστον 600% και τάσης τουλάχιστον 25 Μpa. Κατά την περιτύλιξη:

- ✓ Θα υπάρχει πρόβλεψη υλικών και τρόπου περιτύλιξης ώστε το δέμα να μπορεί να επεξεργαστεί μελλοντικά στις μελλοντικές ολοκληρωμένες μονάδες διαχείρισης απορριμμάτων που προβλέπονται για την περιοχή (συμπεριλαμβανομένου και του υλικού για τυχόν δίκτυο).
- ✓ Θα υπάρχει δυνατότητα ρύθμισης του αριθμού των στρώσεων περιτύλιξης ανάλογα με τις ανάγκες και το είδος των απορριμμάτων και για μελλοντικές χρήσεις.
- ✓ Κατά την περιτύλιξη, σε καμία περίπτωση δεν θα υπάρχουν κενά αέρος μεταξύ δέματος και περιτυλίγματος.
- ✓ Η περιτύλιξη θα εξασφαλίζει την αποφυγή αποσύνθεσης των υλικών κατά τη διάρκεια της αποθήκευσής τους, καθώς και τη διαρροή υγρών, την εκπομπή δύσσομων αερίων ή την είσοδο νερού βροχής.
- ✓ Τα όποια υλικά περιτύλιξης θα πρέπει να μπορούν να ανακυκλωθούν ή να επεξεργαστούν (καύση) όταν αυτό θα απαιτηθεί μελλοντικά.
- ✓ Τα υλικά και ο τρόπος περιτύλιξης θα πρέπει να είναι οικονομικά ώστε να μπορεί να είναι βιώσιμη η λειτουργία της εγκατάστασης.

Μετά την ολοκλήρωση του περιτυλίγματος το δέμα θα πρέπει να μπορεί να προωθείται σε χώρο απομάκρυνσης - στάθμευσης δεμάτων πριν την τελική τους απόθεση.

Ο τρόπος απομάκρυνσης εξαρτάται από το προτεινόμενο σύστημα και θα περιγράφεται επαρκώς στην προσφορά.

Το δέμα θα έχει τελική μορφή τέτοια ώστε να είναι δυνατή η φόρτωσή τους άνω του ενός, ανά πλάτος και ύψος σε ρυμουλκούμενα containers που πιθανώς χρησιμοποιηθούν για την μεταφορά τους. Ο χώρος αποθήκευσης/απομάκρυνσης θα είναι ικανός να δεχτεί τουλάχιστον δύο δέματα έτσι ώστε να μην υπάρχουν νεκροί χρόνοι λειτουργίας της πρέσας-δεματοποιητή από απρόσκοπτη απομάκρυνση και στοιβαγμά αυτών.

Κατόπιν, τα δέματα θα μεταφέρονται στους ειδικούς διαμορφωμένους χώρους τελικής απόθεσής τους με την βοήθεια ειδικού φορτωτή ο οποίος θα φέρει στους εμπρόσθιους βραχίονες του αρπάγη κατάλληλης μορφής ανάλογα με τα χαρακτηριστικά του δεματοποιημένου προϊόντος. Θα γίνονται τακτές επισκέψεις και έλεγχοι των δεματίων ώστε σε περίπτωση που υπάρχει αστοχία κάποιου δέματος να επιστρέφεται για να επεξεργάζεται εκ νέου.

Με την προσφορά οι διαγωνιζόμενοι θα πρέπει να καταθέσουν υπολογισμό της ετήσιας απαιτούμενης επιφάνειας κατάληψης των παραγόμενων δεμάτων έχοντας ως όριο μέγιστο ύψος εναπόθεσης δεμάτων τα 4,00m. Προσφορές που θα έχουν ως αποτέλεσμα επιφάνειας άνω των 6 στρεμμάτων θα απορρίπτονται (επί ποινής αποκλεισμού).

Ο κάθε προμηθευτής θα πρέπει να δηλώσει τον αντίστοιχο χρόνο που εγγυάται την αποθήκευση και συντήρηση της μπάλας σε εξωτερικό χώρο.

Η δυναμικότητα της μονάδας πρέσας-δεματοποίησης θα είναι τουλάχιστον 20 δέματα/ώρα, και σε κάθε περίπτωση με συνολική απόδοση τέτοια ώστε να μπορεί κατ'

ελάχιστο να καλύψει το ημερήσιο εισερχόμενο φορτίο (τουλάχιστον 42,80t/d) στο ωράριο λειτουργίας της μονάδας (*επί ποινής αποκλεισμού*).

Με την προσφορά θα πρέπει υποχρεωτικά να κατατεθεί τεκμηριωμένο ετήσιο κόστος λειτουργίας του συστήματος με αναφορά στην χρήση των προτεινόμενων αναλώσιμων υλικών (φίλμ, δίχτυ κτλ) και στην κατανάλωση ενέργειας. Να γίνεται αναγωγή ανά τόνο επεξεργασμένων αποβλήτων.

Στόχος του συστήματος δεματοποίησης και προσωρινής αποθήκευσης είναι να επιτυγχάνεται η μέγιστη δυνατή συμπίεση, ώστε να ελαχιστοποιείται το εμβαδόν και ο όγκος που απαιτείται για την αποθήκευση των δεμάτων, αλλά με επίτευξη του ελάχιστου δυνατού ύψους αποθήκευσης για λόγους ευστάθειας και με διαστάσεις δεμάτων που να διευκολύνουν στην μεταφορά και την τοποθέτηση. Τέλος, σε κάθε περίπτωση ο κύκλος εργασίας του δεματοποιητή θα πρέπει να καλύπτει την ημερήσια δυναμικότητα του εισερχόμενου φορτίου στο ωράριο λειτουργίας της μονάδας και το κόστος λειτουργίας της εγκατάστασης να είναι όσο το δυνατόν οικονομικότερο.

ΣΥΣΤΗΜΑ ΑΥΤΟΜΑΤΟΠΟΙΗΣΗΣ – ΕΛΕΓΧΟΣ ΔΙΑΔΙΚΑΣΙΑΣ

Η όλη διαδικασία συμπίεσης-δεματοποίησης των αστικών απορριμμάτων θα είναι πλήρως αυτοματοποιημένη και θα ελέγχεται μέσω συστήματος PLC με απεικόνιση σε ευανάγνωστη οθόνη LCD ή αφής, το οποίο θα δίνει όλες τις πληροφορίες για την λειτουργία του συστήματος. Δεν θα χρειάζεται χειριστής που θα ενεργοποιεί-απενεργοποιεί τις διάφορες φάσεις λειτουργίας. Με την εκκίνηση της μονάδας δεν θα παρεμβάλλεται καμία διακοπή της λειτουργία παρά μόνο σε περίπτωση έκτακτης ανάγκης ή όταν το επιθυμεί ο χειριστής. Οι βασικές λειτουργίες της μονάδας θα πρέπει να μπορούν να επιτευχθούν και μέσω τηλεχειριστηρίου, από απόσταση.

Σε κατάλληλο σημείο, κατά προτίμηση εντός κλιματιζόμενου χώρου, θα υπάρχει πίνακας ελέγχου, ο οποίος θα περιλαμβάνει όλες τις απαραίτητες ενδείξεις και φωτεινές προειδοποιήσεις.

Ο χειριστής ανάλογα με τις ανάγκες θα μπορεί να ρυθμίζει τον βαθμό συμπίεσης απορριμμάτων, την ποσότητα υλικού περιτύλιξης που θα χρησιμοποιηθεί κτλ.

Θα υπάρχει διάταξη περιστρεφόμενου φανού για την προειδοποίηση των χειριστών σε περίπτωση διακοπής λειτουργίας του συστήματος και θα φέρει όλα τα αναγκαία ασφαλιστικά συστήματα για την απρόσκοπτη λειτουργία του.

Η μονάδα της πρέσας και περιτυλίγματος θα πρέπει να συνεργάζονται πλήρως και να αποτελούν ένα ενιαίο σύνολο.

Συνίσταται να υπάρχει δυνατότητα και παροχής εξειδικευμένου λογισμικού που θα αποθηκεύει τα δεδομένα και να παράγει ζητούμενες πληροφορίες.

Επιπλέον θα πρέπει να δίδεται ιδιαίτερη προσοχή στα εξής:

- α) Αντιμετώπιση των πιθανών εμπλοκών ή φθορών στο σύστημα συμπίεσης,
- β) Ασφαλή διαχείριση/συλλογή των υγρών αποβλήτων που παράγονται κατά την συμπίεση και δεματοποίηση.

ΗΛΕΚΤΡΟΛΟΓΙΚΗ ΕΓΚΑΤΑΣΤΑΣΗ

Το σύστημα συμπίεσης-δεματοποίησης θα λειτουργεί με τριφασικό ρεύμα 400V, 50Hz, και η εγκατεστημένη ισχύ θα μπορεί να είναι μέχρι 100kW ενώ η απορροφούμενη ως 60kW. Το ηλεκτρικό σύστημα θα έχει τουλάχιστον προστασία κατά IP 54 έναντι σκόνης και νερού. Επίσης θα είναι δυνατή η λειτουργία του και με ηλεκτρική γεννήτρια εάν παραστεί ανάγκη.

Τέλος, το εν λόγω μηχάνημα κατά την παράδοση θα πρέπει να συνοδεύεται με τα εξής:

- Τα παρελκόμενα του συστήματος για την πλήρη λειτουργία του
- Σετ εργαλείων για μικροεπισκευές
- Πυροσβεστήρες σύμφωνα με τον Κ.Ο.Κ.
- Φως νυχτερινής εργασίας

- Περιστρεφόμενο φάρο
- Εγχειρίδια λειτουργίας και καταλόγους ανταλλακτικών του στα ελληνικά

Εκπαίδευση

Η εκπαίδευση του προσωπικού, χειριστών και συντηρητών στο χειρισμό και τη συντήρηση του μηχανήματος, θα γίνει επαρκώς με ευθύνη του προμηθευτή, κατόπιν συνεννοήσεως με την υπηρεσία. Θα παραδίδεται εγχειρίδιο λειτουργίας (operations manual), εγχειρίδιο συντήρησης (maintenance manual) και κατάλογο ανταλλακτικών, όλα στην ελληνική γλώσσα και βίντεο λειτουργίας της μονάδας σε κάθε μέρος της λεπτομερειακά.

Εγγύηση καλής λειτουργίας

Το προσφερόμενο μηχάνημα θα καλύπτεται από συνολική εγγύηση καλής λειτουργίας τουλάχιστον 12 μηνών ή 2.000 ωρών λειτουργίας η οποία θα καλύπτει υποχρεωτικά κάθε αποκατάσταση βλάβης και ελαττωματικού ανταλλακτικού που δεν θα οφείλεται σε κακή χρήση και πλημμελή συντήρηση σύμφωνα με τις οδηγίες του κατασκευαστή.

A3. ΕΙΔΙΚΟ μηχάνημα ΜΕΤΑΦΟΡΑΣ ΚΑΙ ΤΟΠΟΘΕΤΗΣΗΣ ΔΕΜΑΤΙΩΝ

ΓΕΝΙΚΑ

Το μηχάνημα θα χρησιμοποιείται για την μεταφορά – φόρτωση – αποθήκευση των δεμάτων απορριμμάτων που προέρχονται από τον δεματοποιητή. Θα είναι στιβαρής κατασκευής, με κίνηση και στους τέσσερις τροχούς, ελαστικοφόρος, για μεγαλύτερη ευελιξία και ευκολία κίνησης σε πάσης φύσεως έδαφος. Στο εμπρόσθιο μέρος θα φέρει την ειδική αρπάγη μεταφοράς των δεμάτων, για την απομάκρυνση των ετοιμών δεμάτων και την τοποθέτησή τους στην επιθυμητή θέση.

Σε κάθε περίπτωση πρέπει απαραίτητα το προσφερόμενο μηχάνημα να ανταποκρίνεται στις απαιτήσεις της προσφερόμενης μονάδας δεματοποίησης (βάρος και διαστάσεις δεμάτων) και να υπάρχει πλήρης συνεργασία του εξοπλισμού.

Το υπό προμήθεια όχημα μπορεί να συνοδεύεται από υπεύθυνη δήλωση για το μέγιστο αριθμό δεμάτων που μπορεί να στοιβάξει κατακόρυφα.

Με την προσφορά να κατατεθεί πλήρης περιγραφή των χαρακτηριστικών και των συστημάτων του οχήματος (διαστάσεις, βάρος, φόρτωση, μετάδοσης κίνησης, πέδησης, κύλισης, θάλαμος οδηγού, κινητήρα, κατανάλωσης, χωρητικότητας δεξαμενής, ηλεκτροφωτισμού, όργανα ελέγχου, ανταλλακτικά – σέρβις) και σε πινακοποιημένη μορφή.

Το όχημα θα έχει προβλέψεις-προεγκατάσταση ώστε να μπορούν με ευκολία να προσαρμόζονται εμπρός, πίσω και επάνω του διάφορα εξαρτήματα όπως, φορτωτής, εκσκαφέας, υδραυλική σφύρα, ανυψωτικό για εναέριες εργασίες κλπ. Η προσαρμογή των εξαρτήσεων θα είναι κατά το δυνατό εύκολη και γρήγορη.

ΕΞΑΡΤΗΣΗ ΦΟΡΤΩΣΗΣ

Στο όχημα θα υπάρχει τοποθετημένη ειδική εξάρτηση φόρτωσης εναλλάξιμη, η οποία θα διαθέτει κατάλληλη βάση ισχυρής και ανθεκτικής κατασκευής. Η ειδική εξάρτηση φόρτωσης, θα εξυπηρετεί τη μεταφορά δεμάτων που θα προκύπτουν από την διαδικασία δεματοποίησης.

Θα αποτελείται από τους βραχίονες φόρτωσης ή/ και κατάλληλη αρπάγη προσαρμοσμένη στην πλάκα ταχείας σύνδεσης - αποσύνδεσης στους βραχίονες φόρτωσης., το ειδικό εξάρτημα για την φόρτωση – μεταφορά – εναπόθεση των δεματοποιημένων απορριμμάτων και τους υδραυλικούς κυλίνδρους. Θα είναι υδραυλικής λειτουργίας και θα έχει διαστάσεις και χαρακτηριστικά που θα καθορίζονται από το προτεινόμενο σύστημα δεματοποίησης και το μέγιστο δυνατό μέγεθος και βάρος των παραγόμενων δεμάτων.

Επιπλέον, το μηχάνημα θα έχει τα παρακάτω τεχνικά χαρακτηριστικά:

- Η γωνία ανατροπής θα είναι 45°

- Το ύψος εκφόρτωσης στον άξονα ανατροπής μεγαλύτερο των 3,2m

- Ανυψωτική ικανότητα τουλάχιστον 2.400 kg

Θα υπάρχουν ταχυσύνδεσμοι για την μελλοντική γρήγορη εναλλαγή με άλλα εξαρτήματα, όπως κατάλληλου συστήματος φόρτωσης – μεταφοράς –εναπόθεσης των δεματοποιημένων απορριμμάτων σε ύψος τουλάχιστον 6m. Η εναλλαγή θα γίνεται μέσω υδραυλικού ή μηχανικού ταχυσύνδεσμου (κατά προτίμηση υδραυλικού).

Το εν λόγω μηχάνημα κατά την παράδοση θα συνοδεύεται με τα εξής:

- Τα παρελκόμενα του συστήματος για την πλήρη λειτουργία του
- Σετ εργαλείων για μικροεπισκευές
- Πυροσβεστήρες σύμφωνα με τον Κ.Ο.Κ.
- Γενικά όλο τον πρόσθετο εξοπλισμό του οχήματος που προβλέπεται από τον Κ.Ο.Κ.
- Φως νυχτερινής εργασίας
- Περιστρεφόμενο φάρο
- Εγχειρίδια λειτουργίας και καταλόγους ανταλλακτικών του

ΣΥΣΤΗΜΑ ΜΕΤΑΔΟΣΗΣ ΚΙΝΗΣΗΣ

Θα είναι υδραυλικό με κίνηση 4Χ4. Θα έχει τουλάχιστον 2 σχέσεις μετάδοσης (low–high) και επιθυμητή δυνατότητα αμφίδρομης κίνησης δηλ. θα έχει την δυνατότητα κίνησης με την ίδια ταχύτητα εμπρός – πίσω (τουλάχιστον 2 ταχύτητες μπροστά και 2 πίσω).

Η μετάδοση της κινήσεως θα γίνεται κατά προτίμηση μέσω υδραυλικού συστήματος (με αντλία και υδραυλικό κινητήρα ή κινητήρες) ενώ γίνονται δεκτά και συστήματα μεταδόσεως μέσω υδραυλικού μετατροπέα ροπής και αυτόματου κιβωτίου ταχυτήτων, το οποίο θα δίνει τουλάχιστον 2 ταχύτητες μπροστά και 2 πίσω.

Η μέγιστη ταχύτητα πορείας του οχήματος θα είναι τουλάχιστον 20χλμ/ώρα.

Στο σημείο αυτό σημειώνουμε ότι το όχημα θα πρέπει να διαθέτει δυνατότητα ρύθμισης της ταχύτητας του οχήματος, κατά προτίμηση ηλεκτρονική, έτσι ώστε να μπορεί να επιτυγχάνεται η μέγιστη ισχύς του οχήματος ακόμη και με χαμηλή ταχύτητα, πράγμα το οποίο θα είναι πολύ χρήσιμο σε ειδικές εργασίες.

Τα διαφορικά του μηχανήματος θα είναι κατά προτίμηση «τύπου περιορισμένης ολισθήσεως», τα οποία σε περίπτωση ολισθηρού εδάφους μεταφέρουν αυτόματα περισσότερη ροπή στον τροχό εκείνο που δεν γλιστράει (limited slip differentials). Δεν αποκλείεται και η χρήση 100% μπλοκέ διαφορικού στο οποίο ο χειριστής θα δίνει την εντολή για την εμπλοκή και των τεσσάρων τροχών.

ΣΥΣΤΗΜΑ ΔΙΕΥΘΥΝΣΗΣ

Θα είναι πλήρως υδραυλικό, επενέργειας στην άρθρωση του πλαισίου (σπαστό), με δυνατότητα αμφίδρομης οδήγησης. Για μεγαλύτερη ευελιξία και δυνατότητας κινήσεως, θα είναι αμφίδρομης οδήγησης και θα έχει μικρή ακτίνα στροφής καθώς και χαμηλό κέντρο βάρους.

Το κεντρικό σημείο άρθρωσης θα έχει και δυνατότητα ταλάντωσης έτσι ώστε να επιτυγχάνεται η ομαλότερη κίνηση του μηχανήματος σε ανώμαλα εδάφη. Η γωνιά ταλάντωσης θα είναι τουλάχιστον 5°. Εναλλακτικά το μηχάνημα μπορεί να διαθέτει ισοδύναμο σύστημα ταλάντωσης, το οποίο και θα αξιολογηθεί.

ΣΥΣΤΗΜΑ ΠΕΔΗΣΗΣ

Το όχημα θα φέρει κύριο σύστημα πέδησης, σύστημα πέδησης ανάγκης και πέδη στάθμευσης. Το σύστημα πέδησης θα ικανοποιεί όλες τις ισχύουσες Ευρωπαϊκές Οδηγίες. Θα είναι διπλού κυκλώματος το οποίο θα επενεργεί και στους τέσσερις τροχούς. Το φρένο στάθμευσης θα είναι μηχανικό. Το φρένο στάθμευσης θα ενεργοποιείται αυτόματα όταν σταματάει η λειτουργία του κινητήρα.

ΣΥΣΤΗΜΑ ΚΥΛΙΣΗΣ

Το όχημα θα φέρει 4 ελαστικά, ίδιας διαμέτρου, τύπου φορτωτή – τρακτέρ χωματουργικών εργασιών. Τα ελαστικά θα είναι καταλλήλων διαστάσεων με τύπο πέλματος κατηγορίας L5. Τα ελαστικά θα προέρχονται από γνωστό και καταξιωμένο κατασκευαστή ελαστικών.

ΘΑΛΑΜΟΣ ΧΕΙΡΙΣΤΗ

Ο θάλαμος χειριστού θα είναι μεταλλικός, τελειώς κλειστός, ασφαλείας βαρέως τύπου (ROPS FOPS).

Θα έχει περιστροφικό ρυθμιζόμενο αναπαυτικό κάθισμα με ανάρτηση και ρυθμιζόμενα μπράτσα, κατάλληλα χειριστήρια, αερισμό, αλεξήλιο και υαλοκαθαριστήρες. Θα είναι εξοπλισμένος με σύστημα κλιματισμού (air condition), θέρμανσης και αερισμού υψηλής απόδοσης με φίλτρο καθαρισμού του αέρα. Συνίσταται να έχει μία πλήρως ανοιγόμενη πόρτα και ένα πλήρως ανοιγόμενο παράθυρο και θα είναι επιθυμητό να έχει σύστημα ηχομόνωσης και θερμομόνωσης. Επιθυμητό είναι όπως το όλο συγκρότημα του θαλάμου στηρίζεται επί του μηχανήματος με σύστημα ελαστικής ανάρτησης ή άλλο ισοδύναμο, ώστε να απορροφούνται οι κραδασμοί από τη λειτουργία του μηχανήματος και να μην φθάνουν στον χειριστή.

ΗΛΕΚΤΡΟΦΩΤΙΣΜΟΣ – ΟΡΓΑΝΑ ΕΛΕΓΧΟΥ

Το όχημα θα πρέπει να είναι εφοδιασμένο με πλήρη εγκατάσταση ηλεκτροφωτισμού, τους απαραίτητους προβολείς εργασίας, φανάρια, φωτεινά και ηχητικά σήματα σύμφωνα με τον Κ.Ο.Κ.

Επίσης, θα φέρει ολοκληρωμένο σύστημα ελέγχου των βασικών λειτουργιών του μηχανήματος και προειδοποίησης βλαβών το οποίο θα ελέγχει και προειδοποιεί ενδεικτικά για τα όργανα και τους δείκτες των λειτουργιών του οχήματος (στάθμες καυσίμου, λιπαντικών, υδραυλικών υγρών, καταστάσεις θερμοκρασιών και πιέσεων των διαφόρων υγρών, ενδεικτικά λειτουργιών κλπ.). Επιπλέον, θα υπάρχουν λυχνίες προειδοποίησης γενικών βλαβών. Πέραν των παραπάνω, ο χειριστής θα προειδοποιείται και ακουστικά (βομβητής) σε περίπτωση βλάβης.

ΑΝΤΑΛΛΑΚΤΙΚΑ - ΣΕΡΒΙΣ

Ο προμηθευτής θα εγγυάται την υποστήριξη του προσφερομένου μηχανήματος σε ανταλλακτικά για μία 15-ετία. Θα πρέπει επίσης να υποβληθεί πρωτότυπο έγγραφο με σχετική υπεύθυνη δήλωση του κατασκευαστή του μηχανήματος περί 15-ετούς τεχνικής υποστηρίξεως του μηχανήματος με ανταλλακτικά.

Ο προμηθευτής θα πρέπει να προσκομίσει τις απαραίτητες πληροφορίες για τον τρόπο που θα καλύπτεται κατά το χρόνο της εγγύησης το μηχάνημα. Επιπλέον θα αναφέρει τις υπάρχουσες αποθήκες ανταλλακτικών αλλά και εγκαταστάσεις συνεργείων τα οποία θα είναι εξειδικευμένα σε μηχανήματα έργου και τα οποία θα μπορεί η επιτροπή αξιολόγησης να επισκεφθεί με έξοδα της Υπηρεσίας.

ΕΓΓΥΗΣΗ ΚΑΛΗΣ ΛΕΙΤΟΥΡΓΙΑΣ

Το προσφερόμενο μηχάνημα θα καλύπτεται από τουλάχιστον 12-μηνιαία εγγύηση καλής λειτουργίας ή συνολικής διάρκειας λειτουργίας τουλάχιστον 2.000 ωρών υπό κανονικές συνθήκες εργασίας, η οποία θα καλύπτει υποχρεωτικά κάθε αποκατάσταση βλάβης και ελαττωματικού ανταλλακτικού που δεν θα οφείλεται σε κακή χρήση και πλημμελή συντήρηση σύμφωνα με τις οδηγίες του κατασκευαστή.

ΕΚΠΑΙΔΕΥΣΗ

Η εκπαίδευση του προσωπικού, χειριστών και συντηρητών στο χειρισμό και τη συντήρηση του μηχανήματος, θα γίνει επαρκώς με ευθύνη του προμηθευτή, κατόπιν συνεννοήσεως με την υπηρεσία. Θα παραδίδεται εγχειρίδιο λειτουργίας (operations manual), εγχειρίδιο συντήρησης (maintenance manual) και κατάλογος

ανταλλακτικών, όλα στην ελληνική γλώσσα και βίντεο λειτουργίας της μονάδας σε κάθε μέρος της λεπτομερειακά.

A4. ΤΕΧΝΙΚΕΣ ΠΡΟΔΙΑΓΡΑΦΕΣ ΠΛΥΣΤΙΚΟΥ ΜΗΧΑΝΗΜΑΤΟΣ

Περιγραφή

Το πλυστικό μηχάνημα θα χρησιμοποιηθεί για τον καθαρισμό του εξοπλισμού χρησιμοποιεί υψηλής πίεσης ζεστό νερό με έλεγχο τροφοδοσίας χημικού καθαριστικού από τη σκανδάλη.

Το μηχάνημα συστήνεται να είναι ειδικά σχεδιασμένο για διαρκή χρήση. Θα χρησιμοποιεί τριφασικό ρεύμα στα 400V και θα δύναται να παρέχει νερό με ροή που μπορεί να κυμαίνεται από περίπου 650 – 1800 l/h, κυμαινόμενης πίεσης 30 - 200 bar. Η μέγιστη θερμοκρασία του νερού θα κυμαίνεται από 80 έως 98οC. Η ισχύς του μηχανήματος δεν πρέπει να είναι πολύ μεγαλύτερη από ~ 10 kW. Η δεξαμενή απορρυπαντικού θα πρέπει να έχει χωρητικότητα τουλάχιστον 20 lt. Θα περιλαμβάνονται ακροφύσιο, εύκαμπτος σωλήνας μήκους ικανού να φτάνει σε όλη την κτιριακή εγκατάσταση στην οποία προβλέπεται να εγκατασταθούν τα μηχανήματα και φιάλη χημικού καθαριστικού.

Εκπαίδευση

Η εκπαίδευση του προσωπικού, χειριστών και συντηρητών στο χειρισμό και τη συντήρηση του μηχανήματος, θα γίνει επαρκώς με ευθύνη του προμηθευτή, κατόπιν συνεννοήσεως με την υπηρεσία. Θα παραδίδεται εγχειρίδιο λειτουργίας (operations manual), εγχειρίδιο συντήρησης (maintenance manual) και κατάλογος ανταλλακτικών, όλα στην ελληνική γλώσσα και βίντεο λειτουργίας της μονάδας σε κάθε μέρος της λεπτομερειακά.

Εγγύηση καλής λειτουργίας

Το προσφερόμενο μηχάνημα θα καλύπτεται από συνολική εγγύηση καλής λειτουργίας τουλάχιστον 12 μηνών ή 2.000 ωρών λειτουργίας η οποία θα καλύπτει υποχρεωτικά κάθε αποκατάσταση βλάβης και ελαττωματικού ανταλλακτικού που δεν θα οφείλεται σε κακή χρήση και πλημμελή συντήρηση σύμφωνα με τις οδηγίες του κατασκευαστή.

Με την προσφορά να κατατεθεί πλήρης περιγραφή των χαρακτηριστικών και των διαστάσεων του πλυστικού μηχανήματος, της απαιτούμενης κατανάλωσης ενέργειας και των αναλώσιμων (νερό, απορρυπαντικό) και σε πινακοποιημένη μορφή.

A5. ΤΕΧΝΙΚΕΣ ΠΡΟΔΙΑΓΡΑΦΕΣ ΚΛΑΔΟΘΡΥΜΜΑΤΙΣΤΗ

ΓΕΝΙΚΑ

Ο κλαδοθρυμματιστής να είναι καινούριος, τελευταίας τεχνολογίας/πρόσφατης κατασκευής, έτοιμος προς λειτουργία, ισχυρής κατασκευής, άριστης ποιότητας και αντοχής.

Το μηχάνημα θα είναι δυναμικότητας τουλάχιστον 40m³/h (εισερχόμενων υλικών) και θα ανταπεξέρχεται σε πολλές ώρες συνεχούς λειτουργίας, οδικώς μετακινούμενο, ώστε να είναι εύκολος, γρήγορος και οικονομικός ο τεμαχισμός των απορριμμάτων.

Το σύστημα κοπής θα είναι πολλαπλών λειτουργιών (δυνατότητα ρύθμισης). Συνίσταται να είναι σε θέση να τεμαχίζει ξύλα, κλαδιά, συνήθη ογκώδη αντικείμενα κτλ.

Θα είναι σε πλήρη συμμόρφωση με τα ευρωπαϊκά πρότυπα ασφαλείας, προκειμένου να υλοποιεί τον τεμαχισμό μεγάλων ποσοτήτων πρασίνων αποβλήτων.

ΠΛΑΙΣΙΟ

Το μηχάνημα περιλαμβάνει δύο βασικά μέρη:

- 1) Την τροφοδοσία
- 2) Το σύστημα κοπής
- 3) Το σύστημα εξόδου

Το σύστημα κοπής θα είναι πολλαπλών λειτουργιών και τα μέρη του θα είναι κατά προτίμηση κατασκευασμένα από ατσάλι.

Η τροφοδοσία θα γίνεται μέσω χοάνης η οποία θα περιλαμβάνει πλήρως υδραυλικό σύστημα.

Το μηχάνημα θα είναι ρυμουλκούμενο και θα εδράζεται σε τροχηλάτο πλαίσιο ικανών διαστάσεων για το βάρος του μηχανήματος, με δυνατότητα κίνησης στο δρόμο με ταχύτητα 80km/h, έτσι ώστε να μπορεί να μεταφερθεί με άνεση σε διάφορες θέσεις εργασίας. Να διαθέτει πλήρες σύστημα φωτισμού για την ομαλή και απρόσκοπτη κυκλοφορία του στο δρόμο, καθώς και κατάλληλο σύστημα πέδησης, διπλού κυκλώματος, σύμφωνα με το ΚΟΚ αλλά και τις οδηγίες της Ε.Ε., και θα φέρει κατάλληλο πιστοποιητικό έγκρισης για την οδική μεταφορά του από αναγνωρισμένο φορέα.

Θα φέρει κατάλληλη διάταξη σύνδεσης με όχημα έλξης, ενώ σε κατάλληλο σημείο θα φέρει υδραυλικό ποδαρικό στήριξης, ρυθμιζόμενο καθ' ύψος, όταν αποδεσμεύεται από το όχημα έλξης.

Το σύστημα πρέπει να έχει αθόρυβη λειτουργία.

ΚΙΝΗΤΗΡΑΣ

Ο κινητήρας θα είναι τετράχρονος βενζινοκινητήρας ή πετρελαιοκινητήρας, υδρόψυκτος ή αερόψυκτος, χαμηλής κατανάλωσης καυσίμου, απολύτως σύμφωνος με τις ισχύουσες διατάξεις της Ε.Ε.

Ο κινητήρας θα τροφοδοτείται από δεξαμενή καυσίμου, με τάπα ασφαλείας που θα κλειδώνει. Η χωρητικότητα της δεξαμενής καυσίμου, σε συνδυασμό με την χαμηλή κατανάλωση καυσίμου, θα εγγυώνται την όσο το δυνατόν μεγαλύτερη συνεχή και απρόσκοπτη λειτουργία του μηχανήματος, αλλά σε κάθε περίπτωση η χωρητικότητα πρέπει να αρκεί για μια εργάσιμη ημέρα.

Ο κινητήρας πρέπει να διαθέτει ψυγείο λαδιού και η λίπανση να είναι εξαναγκασμένη μέσω αντλίας λαδιού και φίλτρου λαδιού. Να υπάρχει επίσης ανεμιστήρας ψύξης μεγάλης παροχής αέρα. Τέλος, θα είναι εφοδιασμένος με κεντρικό ηλεκτρονικό σύστημα προστασίας και ελέγχου της λειτουργίας του. Για μεγαλύτερη ασφάλεια κατά τη λειτουργία του θα διαθέτει αυτόματο σύστημα καθαρισμού του ψυγείο ψύξης (νερού) από την σκόνη, σωματίδια κλπ.

ΣΥΣΤΗΜΑ ΤΡΟΦΟΔΟΣΙΑΣ

Το σύστημα τροφοδοσίας του μηχανήματος να αποτελείται από μια χοάνη εισόδου κλαδιών μεγάλων διαστάσεων και χωρητικότητας με κατάλληλες κλίσεις ή/και περιστρεφόμενα τύμπανα – κύλινδροι τροφοδοσίας για την προώθηση των κλαδιών/ογκωδών αντικειμένων αυτόματα προς το μηχάνημα κοπής. Η τροφοδοσία θα περιλαμβάνει πλήρως υδραυλικό σύστημα.

Για την τροφοδοσία του υλικού, ο τεμαχιστής πρέπει να διαθέτει στο άνω μέρος χοάνη μεγάλης χωρητικότητας, τουλάχιστον 5m³. Η χοάνη συνίσταται να έχει δυνατότητα περιστροφής για απόρριψη προϊόντων σε φορτηγό ή κοντέινερ σε περίπτωση που αυτό απαιτηθεί.

Η χοάνη συνίσταται να έχει όσο το δυνατό μεγαλύτερη χωρητικότητα ώστε να εξασφαλίζει αφενός μεν την ικανότητα του τεμαχιστή να υποδέχεται μεγάλους όγκους κλαριών κλπ., αφετέρου δε τη δυνατότητα να γίνεται ταυτόχρονα με τον τεμαχισμό εντός της χοάνης, ανάμιξη των φυτικών υλικών με χώμα, για σταθεροποίηση των υλικών πρασίνου.

ΣΥΣΤΗΜΑ ΚΟΠΗΣ

Το σύστημα κοπής/τεμαχισμού θα αποτελείται από ένα περιστρεφόμενο τύμπανο ή δίσκο βαρέως τύπου, κατάλληλου μήκους και διαμέτρου (δυνατότητα να τεμαχίζει συμπαγή κορμό ή ρίζες δέντρων μέγιστης διαμέτρου 200χιλ), επί του οποίου θα είναι τοποθετημένα κατάλληλα μαχαίρια κοπής (τουλάχιστον δύο) κατάλληλου αριθμού και

μορφής, ενώ θα υπάρχει η δυνατότητα τοποθέτησης διαφόρων ειδών δοντιών ανάλογα με το είδος προς τεμαχισμό.

Το σύστημα θα είναι ισχυρής κατασκευής από υλικό υψηλής ποιότητας και αντοχής, ώστε να ανταποκρίνεται στις δύσκολες συνθήκες εργασίας. Τα μαχαίρια κοπής πρέπει να είναι εύκολα εναλλάξιμα σε περίπτωση φθοράς τους.

Η πλάκα (τράπεζα κοπής) πάνω στην οποία λαμβάνει χώρα ο τεμαχισμός να είναι και αυτή εύκολα εναλλάξιμη σε περίπτωση που φθαρεί.

Για να την επίτευξη του βέλτιστου αποτελέσματος τεμαχισμού αλλά και για τη δυνατότητα ρύθμισης του επιθυμητού μεγέθους κοπής ορισμένων υλικών ανάλογα με την αξιοποίησή τους μετά την κοπή θα πρέπει να υπάρχει, δυνατότητα κατάλληλης ρύθμισης πάχους τεμαχισμού.

Η μετάδοση κίνησης στο σύστημα κοπής / τεμαχισμού μπορεί να είναι είτε μηχανική είτε υδραυλική.

Το σύστημα θα φέρει κατάλληλη διάταξη ασφαλείας, σε περίπτωση μη ικανότητας τεμαχισμού αντικειμένων, να μπορεί να σταματάει η διαδικασία ή να μπορούν να αντικείμενα να αποβάλλονται αυτόματα χωρίς να επέμβει ο χειριστής με τα χέρια, με στόχο την μείωση στο ελάχιστο πρόκλησης ατυχήματος.

Το μέγεθος του εξερχόμενου υλικού θα πρέπει τέτοιο ώστε να μπορεί να επεξεργαστεί από το σύστημα δεματοποίησης στη συνέχεια.

ΣΥΣΤΗΜΑ ΕΞΟΔΟΥ

Για την εναπόθεση του τεμαχισμένου υλικού είτε επί φορτηγού είτε επί εδάφους, θα υπάρχει ένας μηχανικά ρυθμιζόμενος αγωγός απόρριψης με μηχανικά ρυθμιζόμενο κλαπέ στην άκρη του, έτσι ώστε να είναι δυνατή η ρύθμιση του μήκους εκτόξευσης των θρυμμάτων. Το σύστημα απόρριψης συνίσταται να είναι περιστρεφόμενο και να έχει τη δυνατότητα σύμπτυξης του κατά τη μεταφορά του μηχανήματος.

ΛΕΙΤΟΥΡΓΙΑ – ΑΣΦΑΛΕΙΑ - ΣΥΝΤΗΡΗΣΗ

Η λειτουργία του μηχανήματος θα γίνεται μηχανικά ενώ συνίσταται να μπορεί να ελέγχεται ηλεκτρονικά και από τηλεχειριστήριο.

Για λόγους ασφάλειας συνίσταται να υπάρχει περιμετρικά του ανοίγματος της χοάνης, μπάρα ελέγχου για τον έλεγχο της αναρρόφησης, του σταματήματος και της αντίστροφης κίνησης.

Πρέπει να διαθέτει ειδικό σύστημα ασφάλειας κινητήρα, ώστε αν μειωθούν οι στροφές του κινητήρα ή του συστήματος κοπής (από λάθος χειρισμό ή από υπερτροφοδότηση), να σταματάει η λειτουργία του ώσπου να ανακτηθούν οι επιθυμητές στροφές λειτουργίας.

Τέλος, πρέπει απαραίτητα να υπάρχουν χειριστήρια και όργανα ελέγχου για τη λειτουργία του, ενδεικτικές λυχνίες, διακόπτες κλπ, τα οποία να είναι εργονομικά τοποθετημένα σε διάφορα σημεία του μηχανήματος και με τα οποία επιτυγχάνονται όλες οι επιμέρους κινήσεις και λειτουργίες.

Το σύστημα θα πρέπει να έχει εύκολη και γρήγορη πρόσβαση για την συντήρησή του.

Εκπαίδευση

Η εκπαίδευση του προσωπικού, χειριστών και συντηρητών στο χειρισμό και τη συντήρηση του μηχανήματος, θα γίνει επαρκώς με ευθύνη του προμηθευτή, κατόπιν συνεννοήσεως με την υπηρεσία. Θα παραδίδεται εγχειρίδιο λειτουργίας (operations manual), εγχειρίδιο συντήρησης (maintenance manual) και κατάλογος ανταλλακτικών, όλα στην ελληνική γλώσσα και βίντεο λειτουργίας της μονάδας σε κάθε μέρος της λεπτομερειακά.

Εγγύηση καλής λειτουργίας

Το προσφερόμενο μηχάνημα θα καλύπτεται από συνολική εγγύηση καλής λειτουργίας τουλάχιστον 12 μηνών ή 2.000 ωρών λειτουργίας η οποία θα καλύπτει υποχρεωτικά

κάθε αποκατάσταση βλάβης και ελαττωματικού ανταλλακτικού που δεν θα οφείλεται σε κακή χρήση και πλημμελή συντήρηση σύμφωνα με τις οδηγίες του κατασκευαστή.

Με την προσφορά να κατατεθεί πλήρης περιγραφή των χαρακτηριστικών και των διαστάσεων του μηχανήματος, της απαιτούμενης κατανάλωσης ενέργειας και σε πινακοποιημένη μορφή.

A6. ΣΥΣΤΗΜΑΤΑ ΑΣΦΑΛΕΙΑΣ - ΕΝΑΡΜΟΝΙΣΗ ΜΕ ΠΡΟΔΙΑΓΡΑΦΕΣ ΕΕ

Όλα τα υπό προμήθεια είδη πρέπει υποχρεωτικά να πληρούν τους κανονισμούς της Ευρωπαϊκής Ένωσης για πρόληψη ατυχημάτων και προστασία του περιβάλλοντος.

Συγκεκριμένα :

α) Οι κινητήρες των μηχανημάτων πρέπει υποχρεωτικά να είναι αντιρρυπαντικής τεχνολογίας σύμφωνα με τις ισχύουσες ελληνικές και ευρωπαϊκές προδιαγραφές για σύννομη ταξινόμηση.

β) Τα μηχανήματα πρέπει να πληρούν τους κανονισμούς της Ευρωπαϊκής Ένωσης για πρόληψη ατυχημάτων και προστασία των εργαζομένων και να φέρουν σήμανση συμμόρφωσης CE σύμφωνα με την Οδηγία 2006/42 του Ευρωπαϊκού Κοινοβουλίου και του Συμβουλίου.

Επίσης, τα είδη πρέπει να διαθέτουν όλους τους απαραίτητους μηχανισμούς και σημάνσεις για πρόληψη ατυχημάτων και βλαβών που θα μπορούσαν να προέλθουν από λάθος χειρισμό του ή απρόοπτη βλάβη καθώς επίσης πρέπει να είναι εξελιγμένης τεχνολογίας για να διασφαλίζουν την άνετη, ασφαλή και υγιεινή χρήση τους από τους εργαζομένους.

Τέλος, πρέπει να διασφαλίζουν την υγιεινή και αθέατη συλλογή και μεταφορά των απορριμμάτων, περιορίζοντας στο ελάχιστο πιθανές εκτοξεύσεις, διαφυγή σκόνης, διαφυγή οσμών και μικροοργανισμών και θέα απορριμμάτων ή μηχανισμών που έχουν έρθει σε επαφή με απορρίμματα.

ΠΑΡΑΡΤΗΜΑ ΣΤ' : ΦΥΛΛΟ ΣΥΜΜΟΡΦΩΣΗΣ ΤΕΧΝΙΚΩΝ ΠΡΟΔΙΑΓΡΑΦΩΝ

10.6 - «ΦΥΛΛΟ ΣΥΜΜΟΡΦΩΣΗΣ ΤΕΧΝ. ΠΡΟΔΙΑΓΡΑΦΩΝ»

ΟΔΗΓΙΕΣ ΣΥΜΠΛΗΡΩΣΗΣ ΦΥΛΛΟΥ ΣΥΜΜΟΡΦΩΣΗΣ

1. Το Φύλλο Συμμόρφωσης συμπληρώνεται ώστε οι διαγωνιζόμενοι να τεκμηριώνουν τις απαντήσεις στις ζητούμενες προδιαγραφές με παραπομπές σε εγκεκριμένα εγχειρίδια του κατασκευαστικού οίκου.

Το Φύλλο Συμμόρφωσης Τεχνικών Προδιαγραφών ακολουθεί την μορφή πίνακα ώστε να διευκολυνθεί το έργο της αξιολόγησης. Υπάρχει ένα Φύλλο Συμμόρφωσης που περιλαμβάνει όλα τα μηχανήματα. Οι διαγωνιζόμενοι υποβάλλουν κατά συνέπεια, υποχρεωτικά και με ποινή αποκλεισμού, το φύλλο των μηχανημάτων, συμπληρωμένο και με πλήρεις παραπομπές στην σελίδα / σελίδες του επιμέρους φακέλου τεχνικής προσφοράς (στην αναλυτική τεχνική περιγραφή είτε στα συνημμένα σχετικά κείμενα ή εγχειρίδια ή έγγραφα ή prospectus / manuals κλπ).

2. Κάθε τεχνική προσφορά όπως αναφέρεται και στο άρθρο 14.2 του Παραρτήματος Β' της απόφασης διακήρυξης, πρέπει να περιέχει όλα τα τεχνικά χαρακτηριστικά, τυχόν πιστοποιητικά, prospectus, εγχειρίδια και φωτογραφίες, δηλώσεις, πιστοποιητικά, σχέδια, υπολογισμούς κλπ των προσφερομένων ειδών, εφόσον αυτές δεν ενυπάρχουν στα τεχνικά φυλλάδια. Στην τελευταία περίπτωση θα πρέπει να προσδιορίζεται η ακριβής θέση των φωτογραφιών των προσφερομένων ειδών εντός του τεχνικού φυλλαδίου.

3. Για την συμπλήρωση του Φύλλου Συμμόρφωσης των τεχνικών προδιαγραφών, ισχύουν τα παρακάτω:

- ο Στη Στήλη «ΠΡΟΔΙΑΓΡΑΦΗ» περιγράφονται οι αντίστοιχοι τεχνικοί όροι, υποχρεώσεις ή επεξηγήσεις για τα οποία θα πρέπει να δοθούν αντίστοιχες απαντήσεις.
- ο Στη Στήλη «ΤΕΚΜΗΡΙΩΣΗ» ο διαγωνιζόμενος θα πρέπει να απαντήσει αναλυτικά ακολουθώντας την σειρά και συμπληρώνοντας όλα τα αντίστοιχα πεδία της στήλης με αναλυτική περιγραφή, πληρότητα και τεκμηρίωση ώστε να γίνει πλήρης αξιολόγηση από την Α.Α.
- ο Στη Στήλη «ΠΑΡΑΠΟΜΠΗ» θα καταγραφεί από τον διαγωνιζόμενο η σαφής παραπομπή (με αριθμό σελίδας/σελίδων) στην αναλυτική τεχνική περιγραφή ή/και στα απαραίτητα τεχνικά φυλλάδια, prospectus, εγχειρίδια κλπ που αυτός έχει περιλάβει στον επί μέρους φάκελο τεχνικής προσφοράς ή στον τυχόν επιπλέον φάκελο με τα τεχνικά στοιχεία που συνοδεύει τον κυρίως φάκελο (βλέπε άρθρο 14.2 του παραρτήματος Β' της απόφασης διακήρυξης), που κατά την κρίση του διαγωνιζόμενου τεκμηριώνουν τα στοιχεία του Φύλλου Συμμόρφωσης.
- ο Είναι ιδιαίτερα επιθυμητή η πληρέστερη συμπλήρωση των παραπομπών, οι οποίες πρέπει να είναι κατά το δυνατόν συγκεκριμένες (π.χ. Τεχνικό Φυλλάδιο 3, Σελ. 4 Παράγραφος 4, κλπ). Αντίστοιχα στο τεχνικό φυλλάδιο ή στην αναλυτική τεχνική έκθεση του επιμέρους φακέλου τεχνικής προσφοράς, θα υπογραμμιστεί το σημείο που τεκμηριώνει τη συμφωνία και θα σημειωθεί η αντίστοιχη παράγραφος του Φύλλου Συμμόρφωσης στην οποία καταγράφεται η ζητούμενη προδιαγραφή (π.χ. Τεχνική Προδιαγραφή Α/Α 4.5).
- ο Σε περίπτωση ασυμφωνίας μεταξύ των τεχνικών περιγραφών και φύλλου συμμόρφωσης, υπερισχύουν οι απαντήσεις του φύλλου συμμόρφωσης.

ΦΥΛΛΟ ΣΥΜΜΟΡΦΩΣΗΣ ΤΕΧΝΙΚΩΝ ΠΡΟΔΙΑΓΡΑΦΩΝ Φ1

Α/Α	ΤΕΧΝΙΚΗ ΠΡΟΔΙΑΓΡΑΦΗ	ΤΕΚΜΗΡΙΩΣΗ	ΠΑΡΑΠΟΜΠΗ
1.	ΣΥΣΤΗΜΑ ΔΕΜΑΤΟΠΟΙΗΣΗΣ ΑΣΑ – ΜΕΤΑΦΟΡΙΚΗ ΤΑΙΝΙΑ ΑΣΑ		
1.1	Εργοστάσιο, τύπος και έτος κατασκευής		
1.2	Διαστάσεις - Απόδειξη λειτουργικότητας μονάδας στο προβλεπόμενο κτίριο		
1.3	Απόδειξη λειτουργικότητας μονάδας στο προβλεπόμενο κτίριο - Υποβολή κάτοψης		
1.4	Ικανότητα για την συμπίεση και δεματοποίηση διαφόρων σύμμεικτων απορριμμάτων που δεν έχουν υποστεί προεπεξεργασία.		
1.5	Δυνατότητα μονάδας να είναι μεταφερόμενη, σχεδιασμένη για λειτουργία σε εξωτερικούς αλλά και εσωτερικούς χώρους		
1.6	Αυτοματοποίηση μονάδας - Περιγραφή		
1.7	Μέγιστο βάρος μονάδας		
1.8	Υδραυλική λειτουργία συστήματος τροφοδοσίας - φόρτωσης		
1.9	Εξασφάλιση ομοιόμορφης και ελεγχόμενης ροής των απορριμμάτων μέσα στην πρέσα		
1.10	Πλάτος ταινίας μεταφοράς ($\geq 1,00\text{m}$)		
1.11	Δυνατότητα χειροδιαλογής υλικών στο ταινιόδρομο		
1.12	Ανταπόκριση πρέσας στις συνθήκες λειτουργίας της		
1.13	Περιγραφή συστήματος συμπίεσης		
1.14	Μέγιστος βαθμός συμπίεσης		

Α/Α	ΤΕΧΝΙΚΗ ΠΡΟΔΙΑΓΡΑΦΗ	ΤΕΚΜΗΡΙΩΣΗ	ΠΑΡΑΠΟΜΠΗ
1.15	Μέγιστη πίεση λειτουργίας πρέσας		
1.16	Περιγραφή συστήματος περιτύλιξης		
1.17	Περιγραφή υλικών περιτύλιξης		
1.18	Αριθμός στρώσεων περιτύλιξης - Δυνατότητα ρύθμισης		
1.19	Παροχή προστασίας από τις ηλιακές ακτίνες U.V.		
1.20	Όριο επιμήκυνσης θραύσης υλικού περιτύλιξης		
1.21	Όριο τάσης υλικού περιτύλιξης		
1.22	Δυνατότητα υλικών περιτύλιξης για ανακύκλωση ή επεξεργασία όταν αυτό θα απαιτηθεί μελλοντικά		
1.23	Κόστος υλικών περιτύλιξης		
1.24	Δυνατότητα μελλοντικής επεξεργασίας δέματος στις μελλοντικές ολοκληρωμένες μονάδες διαχείρισης απορριμμάτων.		
1.25	Επίτευξη μη ύπαρξης κενών αέρος μεταξύ δέματος και περιτυλίγματος		
1.26	Εξασφάλιση αποφυγής αποσύνθεσης των υλικών κατά τη διάρκεια της αποθήκευσής τους		
1.27	Εξασφάλιση αποφυγής διαρροή υγρών κατά τη διάρκεια της αποθήκευσης των υλικών		
1.28	Εξασφάλιση αποφυγής εκπομπής δύσοσμων αερίων κατά τη διάρκεια της αποθήκευσης των υλικών		
1.29	Εξασφάλιση αποφυγής εισόδου νερού βροχής κατά τη διάρκεια της αποθήκευσης των υλικών		
1.30	Περιγραφή τρόπου απομάκρυνσης		
1.31	Δυνατότητα από τον τρόπο απομάκρυνσης/αποθήκευσης να γίνονται δεκτά τουλάχιστον δύο δέματα (αποφυγή νεκρών χρόνων)		
1.32	Συμβατότητα μορφής δέματος με ειδικού μηχανήματος μεταφοράς και τοποθέτησης δεμάτων		
1.33	Υπολογισμοί της ετήσιας απαιτούμενης επιφάνειας κατάληψης των παραγόμενων δεμάτων		
1.34	Υπολογισμοί του τελικού μέγιστου ύψους απόθεσης σε διάστημα ενός έτους		
1.35	Δήλωση χρόνου εγγύησης αποθήκευσης και συντήρησης της μπάλας σε εξωτερικό χώρο.		
1.36	Δυναμικότητα της μονάδας πρέσας-δεματοποίησης σε δέματα/ώρα		
1.37	Συνολική απόδοση της μονάδας σε t/d στη διάρκεια του ωραρίου λειτουργίας.		
1.38	Τεκμηριωμένο ετήσιο κόστος λειτουργίας της μονάδας.		
1.39	Περιγραφή ηλεκτρολογικής εγκαταστάσεως		
1.40	Συνοδευτικά μονάδας κατά την παράδοση (εργαλεία, εγχειρίδιο λειτουργίας - συντήρησης)		

Α/Α	ΤΕΧΝΙΚΗ ΠΡΟΔΙΑΓΡΑΦΗ	ΤΕΚΜΗΡΙΩΣΗ	ΠΑΡΑΠΟΜΠΗ
	κτλ)		
1.41	Εγγύηση καλής λειτουργίας		
1.42	Περιγραφή των κύριων χαρακτηριστικών των μεγεθών του μηχανήματος και σε πινακοποιημένη μορφή		
2.	ΕΙΔΙΚΟ ΜΗΧΑΝΗΜΑ ΜΕΤΑΦΟΡΑΣ ΚΑΙ ΤΟΠΟΘΕΤΗΣΗΣ ΔΕΜΑΤΙΩΝ		
2.1	Εργοστάσιο, τύπος και έτος κατασκευής		
2.2	Διαστάσεις		
2.3	Βάρος		
2.4	Μετάδοση κίνησης		
2.5	Σύστημα διεύθυνσης		
2.6	Σύστημα πέδησης		
2.7	Σύστημα κύλισης		
2.8	Περιγραφή θαλάμου οδηγού/χειριστή		
2.9	Κινητήρας		
2.10	Περιγραφή αρπάγης		
2.11	Συμβατότητα μορφής δέματος με ειδικού μηχανήματος μεταφοράς και τοποθέτησης δεμάτων		
2.12	Μέγιστο βάρος φόρτωσης και μεταφοράς		
2.13	Υπεύθυνη δήλωση για το μέγιστο αριθμό δεμάτων που μπορεί να στοιβάξει κατακόρυφα		
2.14	Κατανάλωση καυσίμου		
2.15	Χωρητικότητα δεξαμενής καυσίμου		
2.16	Περιγραφή ηλεκτροφωτισμού μηχανήματος		
2.17	Περιγραφή οργάνων ελέγχου		
2.18	Περιγραφή ανταλλακτικών - σέρβις		
2.19	Προβλέψεις - Προεγκατάσταση για εύκολη προσαρμογή εξαρτήσεων εμπρός, πίσω και επάνω		
2.20	Περιγραφή ειδικής εξάρτησης φόρτωσης		
2.21	Γωνία ανατροπής		
2.22	Ύψος εκφόρτωσης στον άξονα ανατροπής		
2.23	Περιγραφή εναλλαγής με άλλα εξαρτήματα		
2.24	Συνοδευτικά μονάδας κατά την παράδοση (εργαλεία, εγχειρίδιο λειτουργίας - συντήρησης κτλ)		
2.25	Ελαστικά (Τύπος, Εργοστάσιο κατασκευής, διαστάσεις, ημερομηνία παραγωγής)		
2.26	Εγγύηση καλής λειτουργίας		
2.27	Περιγραφή των κύριων χαρακτηριστικών των μεγεθών του μηχανήματος και σε πινακοποιημένη μορφή		
3.	ΠΛΥΣΤΙΚΟ ΜΗΧΑΝΗΜΑ		
3.1	Εργοστάσιο, τύπος και έτος κατασκευής		

Α/Α	ΤΕΧΝΙΚΗ ΠΡΟΔΙΑΓΡΑΦΗ	ΤΕΚΜΗΡΙΩΣΗ	ΠΑΡΑΠΟΜΠΗ
3.2	Διαστάσεις		
3.3	Περιγραφή λειτουργίας		
3.4	Δυνατότητα μηχανήματος για διαρκή χρήση		
3.5	Περιγραφή ηλεκτρολογικής εγκατάστασεως		
3.6	Δυνατότητα παροχής ροής ύδατος		
3.7	Πίεση ρίψης ύδατος		
3.8	Ισχύς μηχανήματος		
3.9	Χωρητικότητα δεξαμενής απορρυπαντικού		
3.10	Απαιτούμενες ποσότητες κατανάλωσης νερού και απορρυπαντικού		
3.11	Κόστος κατανάλωσης ενέργειας και αναλώσιμων σε ένα κύκλο εργασίας		
3.12	Περιγραφή των κύριων χαρακτηριστικών των μεγεθών του μηχανήματος και σε πινακοποιημένη μορφή		
4.	ΚΛΑΔΟΤΕΜΑΧΙΣΤΗΣ		
4.1	Εργοστάσιο, τύπος και έτος κατασκευής		
4.2	Δυναμικότητα μηχανήματος		
4.3	Δυνατότητα κίνησης		
4.4	Περιγραφή ηλεκτροφωτισμού μηχανήματος		
4.5	Περιγραφή συστήματος πέδησης και κυκλώματος		
4.6	Περιγραφή διάταξης σύνδεσης με όχημα έλξης		
4.7	Περιγραφή συστήματος τροφοδοσίας		
4.8	Περιγραφή συστήματος κοπής πολλαπλών λειτουργιών		
4.9	Απόδοση μηχανήματος		
4.10	Υλικό μερών συστήματος κοπής		
4.11	Περιγραφή συστήματος εξόδου		
4.12	Περιγραφή κινητήρα		
4.13	Μέγιστη ισχύς κινητήρα		
4.14	Κυλινδρισμός, διάμετρος, μέγιστη ροπή κινητήρα		
4.15	Κατανάλωση καυσίμου		
4.16	Χωρητικότητα δεξαμενής καυσίμου		
4.17	Λίπανση και χωρητικότητα λιπαντικού		
4.18	Στοιχεία συστημάτων ασφαλείας		
4.19	Απαιτούμενες ποσότητες κατανάλωσης καυσίμου		
4.20	Περιγραφή των κύριων χαρακτηριστικών των μεγεθών του μηχανήματος και σε πινακοποιημένη μορφή		

ΠΑΡΑΡΤΗΜΑ Ζ' : ΠΙΝΑΚΕΣ ΟΙΚΟΝΟΜΙΚΗΣ ΠΡΟΣΦΟΡΑΣ

10.7 - «ΠΙΝΑΚΕΣ ΟΙΚΟΝΟΜΙΚΗΣ ΠΡΟΣΦΟΡΑΣ»

Α) ΠΙΝΑΚΑΣ ΟΙΚΟΝΟΜΙΚΗΣ ΠΡΟΣΦΟΡΑΣ Π1

ΟΙΚΟΝΟΜΙΚΗ ΠΡΟΣΦΟΡΑ ΠΡΟΜΗΘΕΙΑΣ (ΤΙΜΕΣ ΣΕ €)				
ΣΤΟΙΧΕΙΑ ΠΡΟΣΦΕΡΟΝΤΟΣ :				
ΑΝΑΘΕΤΟΥΣΑ ΑΡΧΗ : ΔΗΜΟΣ ΗΛΙΔΑΣ				
ΑΡΙΘΜΟΣ ΠΡΟΚΗΡΥΞΗΣ : 213/2013				
ΤΙΤΛΟΣ ΠΡΑΞΗΣ : «ΠΡΟΜΗΘΕΙΑ ΕΞΟΠΛΙΣΜΟΥ ΓΙΑ ΤΟ ΕΡΓΟ «ΕΓΚΑΤΑΣΤΑΣΗ ΜΟΝΑΔΑΣ ΔΕΜΑΤΟΠΟΙΗΣΗΣ ΑΣΤΙΚΩΝ ΣΤΕΡΕΩΝ ΑΠΟΒΛΗΤΩΝ ΔΗΜΟΥ 'ΗΛΙΔΑΣ ΣΤΗΝ ΠΕΡΙΟΧΗ "ΚΟΝΙΔΕΙΚΑ"»				
		(1)	(2)	(3) = (1) X (2)
A/A ΕΙ-ΔΟΥΣ	ΕΙΔΟΣ	ΠΟΣΟΤΗΤΑ (τεμάχια)	ΤΙΜΗ ΤΕΜΑΧΙΟΥ ΕΙΔΟΥΣ, χωρίς ΦΠΑ (αριθμητικώς)	ΜΕΡΙΚΗ ΔΑΠΑΝΗ ΕΙΔΟΥΣ, χωρίς ΦΠΑ (αριθμητικώς)
1.	Σύστημα δερματοποίησης ΑΣΑ	1		
2.	Ειδικό όχημα μεταφοράς και τοποθέτησης δεματίων	1		
3.	Πλυστικό μηχάνημα	1		
4.	Κλαδοτεμαχιστής - Θρυμματιστής ογκωδών	1		
ΣΥΝΟΛΙΚΗ ΠΡΟΣΦΕΡΟΜΕΝΗ ΤΙΜΗ ΓΙΑ ΤΑ ΕΙΔΗ, χωρίς ΦΠΑ, (ολογράφως) (στην οποία περιλαμβάνεται κάθε άλλη επιβάρυνση καθώς και οι υπέρ τρίτων κρατήσεις για παράδοση των ειδών στον τόπο και με τον τρόπο που προβλέπεται στην Διακήρυξη)			(Κ)	
ΣΥΝΟΛΙΚΗ ΠΡΟΣΦΕΡΟΜΕΝΗ ΤΙΜΗ ΓΙΑ ΤΑ ΕΙΔΗ, χωρίς ΦΠΑ (αριθμητικώς)				
ΠΟΣΟΣΤΟ Φ.Π.Α.	23%	ΠΟΣΟ ΦΠΑ (αριθμητικώς)		
ΣΥΝΟΛΙΚΗ ΠΡΟΣΦΕΡΟΜΕΝΗ ΤΙΜΗ ΓΙΑ ΤΑ ΕΙΔΗ με ΦΠΑ (ολογράφως)				
ΣΥΝΟΛΙΚΗ ΠΡΟΣΦΕΡΟΜΕΝΗ ΤΙΜΗ ΓΙΑ ΤΑ ΕΙΔΗ με ΦΠΑ (αριθμητικώς)				
Ο ΠΡΟΣΦΕΡΩΝ (Υπογραφή / Ημερομηνία)				

Β) ΤΡΟΠΟΣ ΠΛΗΡΩΜΗΣ

Ο διαγωνιζόμενος πρέπει να δηλώσει εγγράφως τον επιθυμητό τρόπο πληρωμής για την προμήθεια των μηχανημάτων, κατά το άρθρο 14.3 του παρόντος παραρτήματος.

ΠΑΡΑΡΤΗΜΑ Η' : ΥΠΟΔΕΙΓΜΑ ΕΓΓΥΗΤΙΚΩΝ ΕΠΙΣΤΟΛΩΝ

ΥΠΟΔΕΙΓΜΑ 1

ΥΠΟΔΕΙΓΜΑ ΕΓΓΥΗΤΙΚΗΣ ΕΠΙΣΤΟΛΗΣ ΣΥΜΜΕΤΟΧΗΣ ΣΤΟΝ ΔΙΑΓΩΝΙΣΜΟ

Εκδότης (Όνομασία Τράπεζας, υποκατάστημα) :
 Ημερομηνία έκδοσης :
 Προς την (Πλήρη στοιχεία Αναθέτουσας Αρχής) :

ΕΓΓΥΗΤΙΚΗ ΕΠΙΣΤΟΛΗ ΥΠ' ΑΡΙΘΜΟΝ ΓΙΑ ΠΟΣΟ ΕΥΡΩ

1. Έχουμε την τιμή να σας γνωρίσουμε ότι εγγυόμαστε με την παρούσα επιστολή ρητά, ανέκκλητα και ανεπιφύλακτα, ευθυνόμενοι απέναντι σας εις ολόκληρο και ως αυτοφειλέτες, μέχρι του ποσού των ευρώ..... και ολογράφως....., υπέρ της εταιρείας.....ή σε περίπτωση ένωσης ή κοινοπραξίας των εταιρειών α).....β)κλπ, ατομικά και για κάθε μία από αυτές και ως αλληλέγγυα και εις ολόκληρο υπόχρεων μεταξύ τους, εκ της ιδιότητάς τους ως μελών της ένωσης ή κοινοπραξίας, για την συμμετοχή τους στον διαγωνισμό της Υπηρεσίας σας της, για την ανάδειξη αναδόχου για την πράξη : ΠΡΟΜΗΘΕΙΑ ΕΞΟΠΛΙΣΜΟΥ ΓΙΑ ΤΟ ΕΡΓΟ «ΕΓΚΑΤΑΣΤΑΣΗ ΜΟΝΑΔΑΣ ΔΕΜΑΤΟΠΟΙΗΣΗΣ ΑΣΤΙΚΩΝ ΣΤΕΡΕΩΝ ΑΠΟΒΛΗΤΩΝ ΔΗΜΟΥ ΉΛΙΔΑΣ ΣΤΗΝ ΠΕΡΙΟΧΗ "ΚΟΝΙΔΕΙΚΑ"», σύμφωνα με την υπ' αρ. Διακήρυξή σας.

2. Η παρούσα εγγύηση καλύπτει μόνο τις από τη συμμετοχή στον ανωτέρω διαγωνισμό απορρέουσες υποχρεώσεις της εν λόγω Εταιρείας / Εταιρειών καθ' όλο τον χρόνο ισχύος της.

3. Παραιτούμαστε ρητά και ανεπιφύλακτα από την ένσταση του ευεργετήματος της διζήσεως από το δικαίωμα προβολής εναντίον σας όλων των ενστάσεων του πρωτοφειλέτη ακόμη και των μη προσωποπαγών και ιδιαίτερα οποιασδήποτε άλλης ένστασης των άρθρων 852 – 855, 862 – 864 και 866 – 869 του Αστικού Κώδικα, όπως και από τα δικαιώματά μας που τυχόν απορρέουν από τα άρθρα αυτά.

4 Σε περίπτωση που αποφανθείτε με την ελεύθερη και αδέσμευτη κρίση σας την οποία θα μας γνωστοποιήσετε ότι η (εταιρεία) δεν εκπλήρωσε την υποχρέωσή της που περιγράφεται στο ανωτέρω σημείο 1, σας δηλώνουμε ότι αναλαμβάνουμε με την παρούσα επιστολή τη ρητή υποχρέωση να σας καταβάλουμε, χωρίς οποιαδήποτε από μέρους μας αντίρρηση, αμφισβήτηση ή ένσταση και χωρίς να ερευνηθεί το βάσιμο ή μη της απαίτησής σας, ολόκληρο ή μέρος του ποσού της εγγύησης, σύμφωνα με τις οδηγίες σας και εντός τριών (3) ημερών από την ημερομηνία που μας το ζητήσετε. Η καταβολή του ποσού γίνεται με μόνη τη δήλωση σας.

5 Για την καταβολή της υπόψη εγγύησης δεν απαιτείται καμία εξουσιοδότηση ή ενέργεια συγκατάθεσης της (εταιρείας) ούτε θα ληφθεί υπόψη οποιαδήποτε τυχόν ένσταση ή επιφύλαξη ή προσφυγή αυτής στη διαιτησία ή στα δικαστήρια, με αίτημα την μη κατάπτωση της εγγυητικής επιστολής, ή την θέση αυτής υπό δικαστική μεσεγγύηση.

6. Σας δηλώνουμε ακόμη ότι η υπόψη εγγύηση μας έχει ισχύ μέχρι τις/...../..... οπότε και θα επιστραφεί σ' εμάς η παρούσα εγγυητική επιστολή, μαζί με έγγραφη δήλωση σας ότι απαλλάσσετε την Τράπεζα μας από την υπόψη εγγύηση και κάθε σχετική υποχρέωση. Μέχρι τότε, θα παραμείνουμε υπεύθυνοι για την άμεση καταβολή σ' εσάς του ποσού της εγγύησης. Ο χρόνος ισχύος της εγγυητικής αυτής θα παραταθεί εφόσον ζητηθεί από την Υπηρεσία σας πριν από την ημερομηνία λήξης της.

7. Βεβαιούμε ότι όλες οι ισχύουσες Εγγυητικές Επιστολές της Τράπεζας μας που έχουν χορηγηθεί στο Δημόσιο και ΝΠΔΔ, συμπεριλαμβανομένης και αυτής, δεν υπερβαίνουν το όριο των εγγυήσεων που έχει καθορισθεί από το Υπουργείο Οικονομικών για την Τράπεζά μας.

8. Σε περίπτωση κατάπτωσης της εγγυητικής, το ποσό της κατάπτωσης υπόκειται στο εκάστοτε ισχύον πάγιο τέλος χαρτοσήμου.(Εξουσιοδοτημένη Υπογραφή).

ΥΠΟΔΕΙΓΜΑ 2

ΥΠΟΔΕΙΓΜΑ ΕΓΓΥΗΤΙΚΗΣ ΕΠΙΣΤΟΛΗΣ ΚΑΛΗΣ ΕΚΤΕΛΕΣΗΣ

Εκδότης (Όνομασία Τράπεζας, υποκατάστημα) :
 Ημερομηνία έκδοσης :
 Προς την (Πλήρη στοιχεία Αναθέτουσας Αρχής) :

ΕΓΓΥΗΤΙΚΗ ΕΠΙΣΤΟΛΗ ΥΠ' ΑΡΙΘΜΟΝ ΓΙΑ ΠΟΣΟΕΥΡΩ

1. Έχουμε την τιμή να σας γνωρίσουμε ότι εγγυόμαστε με την παρούσα επιστολή ρητά, ανέκκλητα και ανεπιφύλακτα, ευθυνόμενοι απέναντι σας εις ολόκληρο και ως αυτοφειλέτες, μέχρι του ποσού των ευρώ..... και ολογράφως, υπέρ της εταιρείας..... ή σε περίπτωση ένωσης ή κοινοπραξίας των εταιρειών α)..... β) κλπ, ατομικά και για κάθε μία από αυτές και ως αλληλέγγυα και εις ολόκληρο υπόχρεων μεταξύ τους, εκ της ιδιότητάς τους ως μελών της ένωσης ή κοινοπραξίας, για την καλή εκτέλεση των όρων της από σύμβασης που αφορά στο διαγωνισμό της Υπηρεσίας σας της με αντικείμενο την πράξη : ΠΡΟΜΗΘΕΙΑ ΕΞΟΠΛΙΣΜΟΥ ΓΙΑ ΤΟ ΕΡΓΟ «ΕΓΚΑΤΑΣΤΑΣΗ ΜΟΝΑΔΑΣ ΔΕΜΑΤΟΠΟΙΗΣΗΣ ΑΣΤΙΚΩΝ ΣΤΕΡΕΩΝ ΑΠΟΒΛΗΤΩΝ ΔΗΜΟΥ 'ΗΛΙΔΑΣ ΣΤΗΝ ΠΕΡΙΟΧΗ "ΚΟΝΙΔΕΙΚΑ"» και συγκεκριμένα για τα είδη :,,, που αφορούν προμήθεια συνολικής αξίας, σύμφωνα με την υπ' αρ. Διακήρυξή σας.

2. Παιτούμαστε ρητά και ανεπιφύλακτα από την ένσταση του ευεργετήματος της διζήσεως από το δικαίωμα προβολής εναντίον σας όλων των ενστάσεων του πρωτοφειλέτη ακόμη και των μη προσωποπαγών και ιδιαίτερα οποιασδήποτε άλλης ένστασης των άρθρων 852 – 855, 862 – 864 και 866 – 869 του Αστικού Κώδικα, πως και από τα δικαιώματά μας που τυχόν απορρέουν από τα άρθρα αυτά.

3. Σε περίπτωση που αποφανθείτε με την ελεύθερη και αδέσμευτη κρίση σας την οποία θα μας γνωστοποιήσετε, ότι η (εταιρεία) δεν εκπλήρωσε την υποχρέωσή της που περιγράφεται στο ανωτέρω σημείο 1, σας δηλώνουμε ότι αναλαμβάνουμε με την παρούσα επιστολή, την ρητή υποχρέωση να σας καταβάλουμε, χωρίς οποιαδήποτε από μέρους μας αντίρρηση, αμφισβήτηση ή ένσταση και χωρίς να ερευνηθεί το βάσιμο ή μη της απαίτησής σας, ολόκληρο ή μέρος του ποσού της εγγύησης, σύμφωνα με τις οδηγίες σας και εντός τριών (3) ημερών από την ημερομηνία που μας το ζητήσετε.

4. Για την καταβολή της υπόψη εγγύησης δεν απαιτείται καμία εξουσιοδότηση ή ενέργεια συγκατάθεσης της (εταιρείας) ούτε θα ληφθεί υπόψη οποιαδήποτε τυχόν ένσταση ή επιφύλαξη ή προσφυγή αυτής στη διαιτησία ή στα δικαστήρια, με αίτημα την μη κατάπτωση της εγγυητικής επιστολής, ή την θέση αυτής υπό δικαστική μεσεγγύηση.

5. Σας δηλώνουμε ακόμη ότι η υπόψη εγγύηση μας, θα παραμείνει σε πλήρη ισχύ μέχρι τις/...../..... οπότε και θα επιστραφεί σ' εμάς η παρούσα εγγυητική επιστολή, μαζί με έγγραφη δήλωσή σας ότι μας απαλλάσσετε από την υπόψη εγγύηση. Μέχρι τότε, θα παραμείνουμε υπεύθυνοι για την άμεση καταβολή σ' εσάς του ποσού της εγγύησης. Ο χρόνος ισχύος της εγγυητικής αυτής θα παραταθεί εφόσον ζητηθεί από την Υπηρεσία σας πριν από την ημερομηνία λήξης της.

6. Βεβαιούμε ότι όλες οι ισχύουσες Εγγυητικές Επιστολές της Τράπεζας μας που έχουν χορηγηθεί στο Δημόσιο και ΝΠΔΔ, συμπεριλαμβανομένης και αυτής, δεν υπερβαίνουν το όριο που έχει καθοριστεί από το Υπουργείο Οικονομικών για την Τράπεζά μας.

7. Σε περίπτωση κατάπτωσης της εγγυητικής, το ποσό της κατάπτωσης υπόκειται στο εκάστοτε ισχύον πάγιο τέλος χαρτοσήμου. (Εξουσιοδοτημένη Υπογραφή).

ΥΠΟΔΕΙΓΜΑ 3

ΥΠΟΔΕΙΓΜΑ ΕΓΓΥΗΤΙΚΗΣ ΕΠΙΣΤΟΛΗΣ ΚΑΛΗΣ ΛΕΙΤΟΥΡΓΙΑΣ

Εκδότης (Όνομασία Τράπεζας, υποκατάστημα) :
 Ημερομηνία έκδοσης :
 Προς την (Πλήρη στοιχεία Αναθέτουσας Αρχής) :

ΕΓΓΥΗΤΙΚΗ ΕΠΙΣΤΟΛΗ ΥΠ' ΑΡΙΘΜΟΝ ΓΙΑ ΠΟΣΟ ΕΥΡΩ.

1. Έχουμε την τιμή να σας γνωρίσουμε ότι εγγυόμαστε με την παρούσα επιστολή ρητά, ανέκκλητα και ανεπιφύλακτα, ευθυνόμενοι απέναντι σας εις ολόκληρο και ως αυτοφειλέτες, υπέρ της (εταιρείας)..... ή σε περίπτωση ένωσης ή κοινοπραξίας υπέρ των εταιρειών α)....., β)κλπ , ατομικά και για κάθε μία από αυτές και ως αλληλέγγυα και εις ολόκληρο υπόχρεων μεταξύ τους, εκ της ιδιότητάς τους ως μελών της ένωσης ή κοινοπραξίας, για ποσό ευρώ και ολογράφως Στο ως άνω ποσό περιορίζεται η ευθύνη μας για την καλή λειτουργία των ειδών της από Σύμβασης μετά την Οριστική παραλαβή της προμήθειας και για χρόνο ίσο με....., μεταξύ της..... και της, που αφορά στο διαγωνισμό της Υπηρεσίας σας της με αντικείμενο την πράξη : ΠΡΟΜΗΘΕΙΑ ΕΞΟΠΛΙΣΜΟΥ ΓΙΑ ΤΟ ΕΡΓΟ «ΕΓΚΑΤΑΣΤΑΣΗ ΜΟΝΑΔΑΣ ΔΕΜΑΤΟΠΟΙΗΣΗΣ ΑΣΤΙΚΩΝ ΣΤΕΡΕΩΝ ΑΠΟΒΛΗΤΩΝ ΔΗΜΟΥ ΉΛΙΔΑΣ ΣΤΗΝ ΠΕΡΙΟΧΗ "ΚΟΝΙΔΕΙΚΑ"», σύμφωνα με την υπ' αρ. Διακήρυξή σας.

2. Παραιτούμαστε ρητά και ανεπιφύλακτα από την ένσταση του ευεργετήματος της διζήσεως από το δικαίωμα προβολής εναντίον σας όλων των ενστάσεων του πρωτοφειλέτη ακόμη και των μη προσωποπαγών και ιδιαίτερα οποιασδήποτε άλλης ένστασης των άρθρων 852-855, 862-864 και 866-869 ΑΚ, όπως και από τα δικαιώματά μας που τυχόν απορρέουν από τα άρθρα αυτά.

3. Το παραπάνω ποσό βρίσκεται στη διάθεσή σας, θα καταβληθεί δε σε εσάς, ολόκληρο ή εν μέρει χωρίς καμίας από μέρους μας αντίρρησης, αμφισβήτησης ή ένστασης και χωρίς έρευνα του βάσιμου ή η μη της απαίτησής σας, μέσα σε τρεις (3) ημέρες από την έγγραφη ειδοποίησή σας.

4. Για την καταβολή της υπόψη εγγύησης δεν απαιτείται καμία εξουσιοδότηση ή ενέργεια ή συγκατάθεση της ούτε θα ληφθεί υπόψη οποιαδήποτε τυχόν ένσταση ή επιφύλαξη ή προσφυγή αυτής στη διαιτησία ή στα δικαστήρια, με αίτημα την μη κατάπτωση της εγγυητικής επιστολής ή τη θέση αυτής υπό δικαστική μεσεγγύηση.

5. Η υπόψη εγγύηση θα παραμείνει σε πλήρη ισχύ αορίστως και μέχρι να επιστραφεί σε εμάς η παρούσα εγγυητική επιστολή, μαζί με έγγραφη δήλωσή σας ότι μας απαλλάσσετε από την υπόψη εγγύηση. Μέχρι τότε θα παραμείνουμε υπεύθυνοι για την άμεση καταβολή σε εσάς του ποσού της εγγύησης.

6. Βεβαιούμε υπεύθυνα ότι το ποσό των εγγυητικών μας επιστολών που έχουν δοθεί στο Δημόσιο και τα ΝΠΔΔ, συνυπολογίζοντας και το ποσό της παρούσας δεν υπερβαίνει το όριο των εγγυήσεων που έχει καθορισθεί από το Υπουργείο Οικονομικών για την Τράπεζά μας

7. Σε περίπτωση κατάπτωσης της εγγύησης, το ποσό της κατάπτωσης υπόκειται στο εκάστοτε ισχύον τέλος χαρτοσήμου.(Εξουσιοδοτημένη υπογραφή).

ΥΠΟΔΕΙΓΜΑ 4

ΥΠΟΔΕΙΓΜΑ ΕΓΓΥΗΤΙΚΗΣ ΕΠΙΣΤΟΛΗΣ ΠΡΟΚΑΤΑΒΟΛΗΣ

Εκδότης (Όνομασία Τράπεζας, υποκατάστημα) :
 Ημερομηνία έκδοσης :
 Προς την (Πλήρη στοιχεία Αναθέτουσας Αρχής) :

ΕΓΓΥΗΤΙΚΗ ΕΠΙΣΤΟΛΗ ΥΠ' ΑΡΙΘΜΟΝ ΓΙΑ ΠΟΣΟ ΕΥΡΩ.

1. Έχουμε την τιμή να σας γνωρίσουμε ότι εγγυόμαστε με την παρούσα επιστολή ρητά, ανέκκλητα και ανεπιφύλακτα, ευθυνόμενοι απέναντι σας εις ολόκληρο και ως αυτοφειλέτες, υπέρ της (εταιρείας)..... ή σε περίπτωση ένωσης ή κοινοπραξίας υπέρ των εταιρειών α)....., β)κλπ , ατομικά και για κάθε μία από αυτές και ως αλληλέγγυα και εις ολόκληρο υπόχρεων μεταξύ τους, εκ της ιδιότητάς τους ως μελών της ένωσης ή κοινοπραξίας, και μέχρι του ποσού των ευρώ, και ολογράφως, πλέον τόκων επί της προκαταβολής αυτής που τυχόν θα καταλογισθούν σε βάρος της εταιρείας υπέρ της οποίας εγγυόμαστε, για την λήψη προκαταβολής, ίσης με το% της συμβατικής αξίας προ ΦΠΑ εκ ευρώ, της με αριθμσύμβασης που υπέγραψε μαζί σας η παραπάνω εταιρεία στις και αφορά τα είδη :,,, σε συνέχεια του διαγωνισμού της Υπηρεσίας σας της/...../..... με αντικείμενο την πράξη : ΠΡΟΜΗΘΕΙΑ ΕΞΟΠΛΙΣΜΟΥ ΓΙΑ ΤΟ ΕΡΓΟ «ΕΓΚΑΤΑΣΤΑΣΗ ΜΟΝΑΔΑΣ ΔΕΜΑΤΟΠΟΙΗΣΗΣ ΑΣΤΙΚΩΝ ΣΤΕΡΕΩΝ ΑΠΟΒΛΗΤΩΝ ΔΗΜΟΥ ΉΛΙΔΑΣ ΣΤΗΝ ΠΕΡΙΟΧΗ "ΚΟΝΙΔΕΙΚΑ"», σύμφωνα με την υπ' αρ. Διακήρυξή σας.

2. Η παρούσα εγγύηση καλύπτει και την καταβολή τόκων επί του ποσού της προκαταβολής σε περίπτωση εκπρόθεσμης παράδοσης ή μη παράδοσης των υλικών.

3. Παιραιτούμαστε ρητά και ανεπιφύλακτα από την ένσταση του ευεργετήματος της διζήσεως από το δικαίωμα προβολής εναντίον σας όλων των ενστάσεων του πρωτοφειλέτη ακόμη και των μη προσωποπαγών και ιδιαίτερα οποιασδήποτε άλλης ένστασης των άρθρων 852-855, 862-864 και 866-869 ΑΚ, όπως και από τα δικαιώματά μας που τυχόν απορρέουν από τα άρθρα αυτά.

4. Το παραπάνω ποσό βρίσκεται στη διάθεσή σας, θα καταβληθεί δε σε εσάς, ολόκληρο ή εν μέρει χωρίς καμίας από μέρους μας αντίρρησης, αμφισβήτησης ή ένστασης και χωρίς έρευνα του βάσιμου ή η μη της απαίτησής σας, μέσα σε τρεις (3) ημέρες από την έγγραφη ειδοποίησή σας.

5. Για την καταβολή της υπόψη εγγύησης δεν απαιτείται καμία εξουσιοδότηση ή ενέργεια ή συγκατάθεση της ούτε θα ληφθεί υπόψη οποιαδήποτε τυχόν ένσταση ή επιφύλαξη ή προσφυγή αυτής στη διαιτησία ή στα δικαστήρια, με αίτημα την μη κατάπτωση της εγγυητικής επιστολής ή τη θέση αυτής υπό δικαστική μεσεγγύηση.

6. Η υπόψη εγγύηση θα παραμείνει σε πλήρη ισχύ μέχρι τις .../.../....., οπότε και θα επιστραφεί σε εμάς η παρούσα εγγυητική επιστολή, μαζί με έγγραφη δήλωσή σας ότι μας απαλλάσσετε από την υπόψη εγγύηση. Μέχρι τότε θα παραμείνουμε υπεύθυνοι για την άμεση καταβολή σε εσάς του ποσού της εγγύησης. Ο χρόνος ισχύος της εγγυητικής αυτής θα παραταθεί εφόσον ζητηθεί από την Υπηρεσία σας πριν από την ημερομηνία λήξης της.

7. Βεβαιούμε υπεύθυνα ότι το ποσό των εγγυητικών μας επιστολών που έχουν δοθεί στο Δημόσιο και τα Ν.Π.Δ.Δ, συνυπολογίζοντας και το ποσό της παρούσας δεν υπερβαίνει το όριο των εγγυήσεων που έχει καθορισθεί από το Υπουργείο Οικονομικών για την Τράπεζά μας

8. Σε περίπτωση κατάπτωσης της εγγύησης, το ποσό της κατάπτωσης υπόκειται στο εκάστοτε ισχύον τέλος χαρτοσήμου. (Εξουσιοδοτημένη υπογραφή).

ΠΑΡΑΡΤΗΜΑ Θ' : ΚΑΤΟΨΗ ΚΤΙΡΙΟΥ ΣΤΕΓΑΣΗΣ ΕΞΟΠΛΙΣΜΟΥ

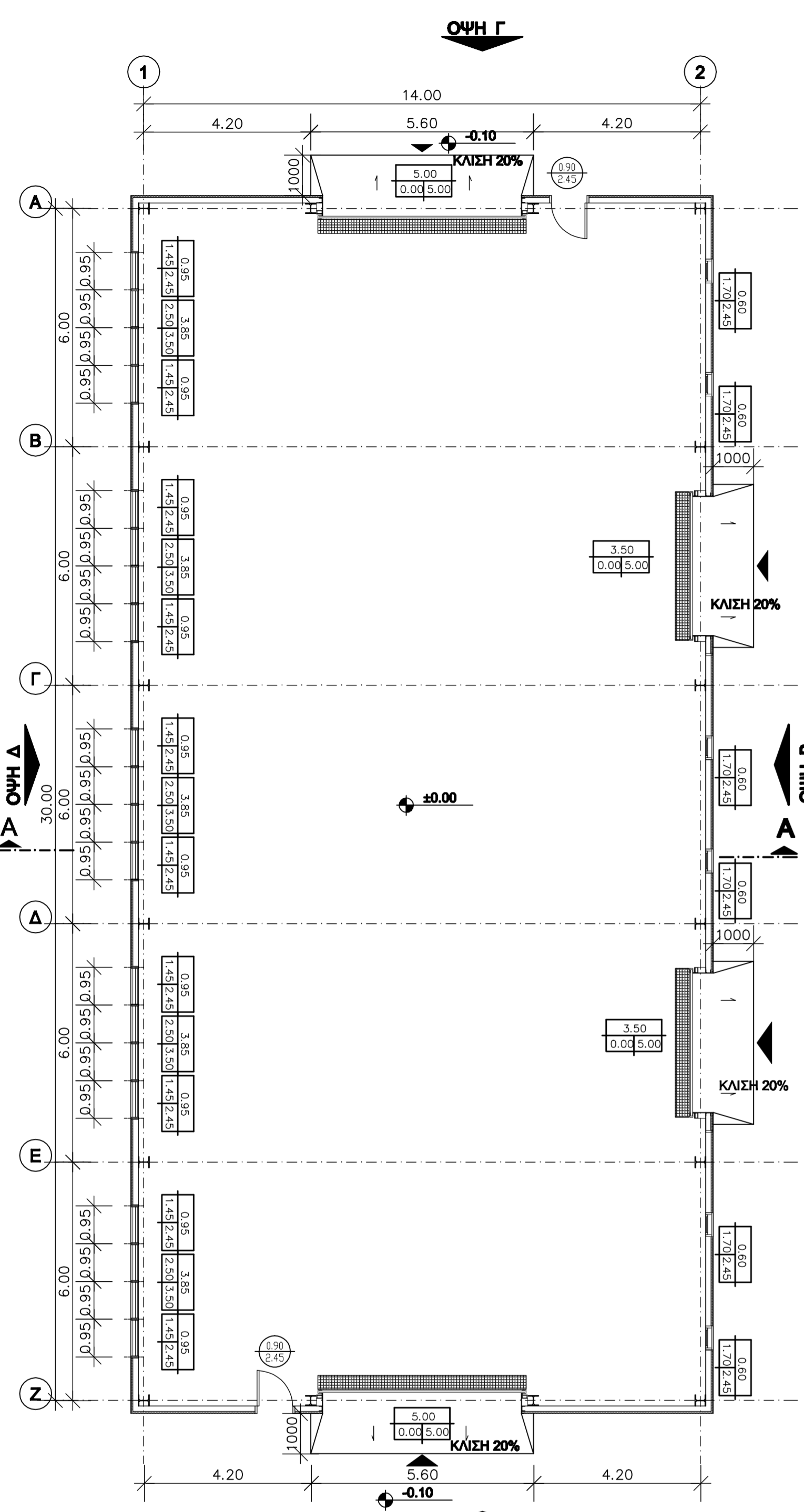

ΚΑΤΩΦΗ

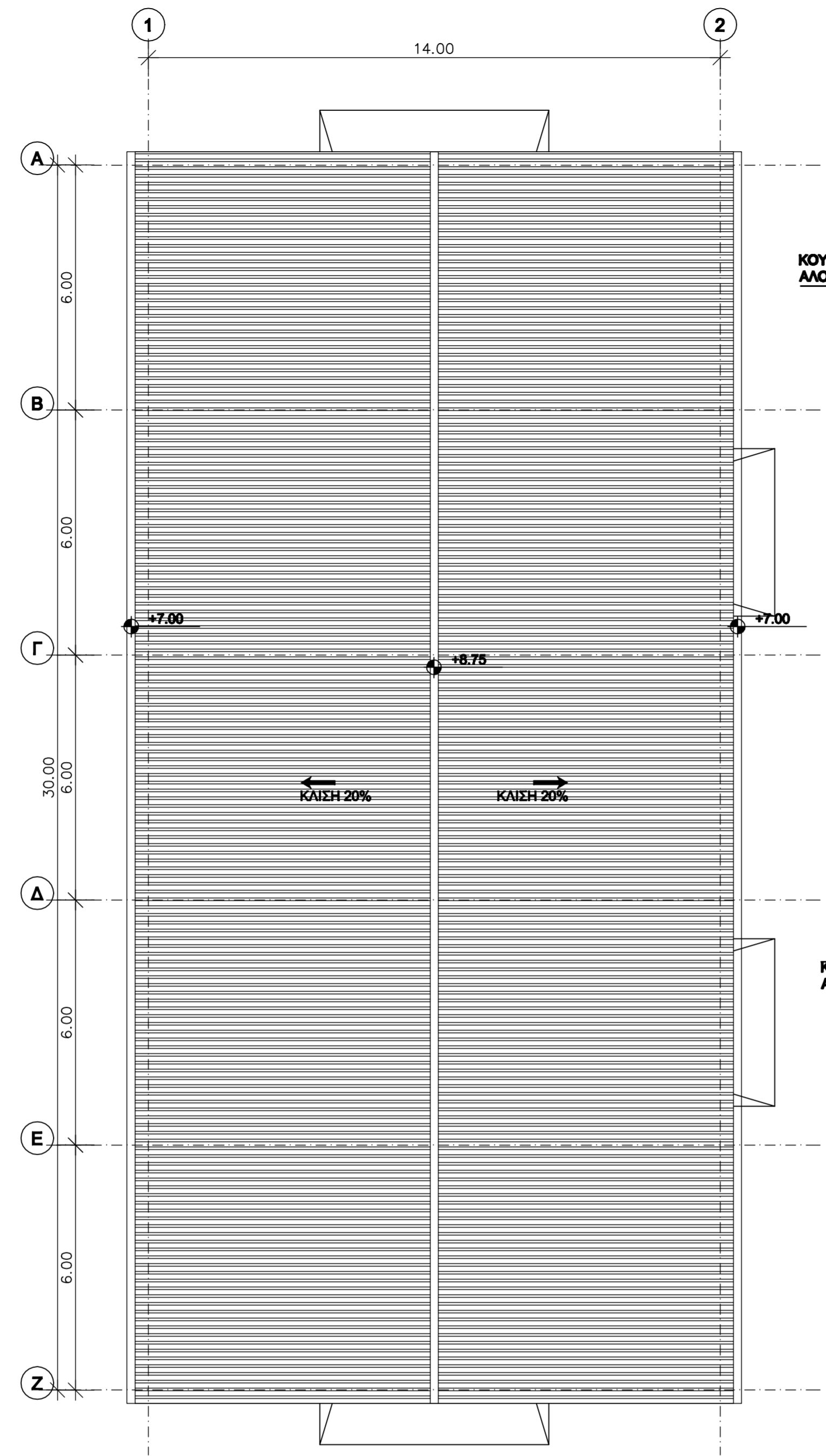

ΚΑΤΩΦΗ ΣΤΕΓΗΣ

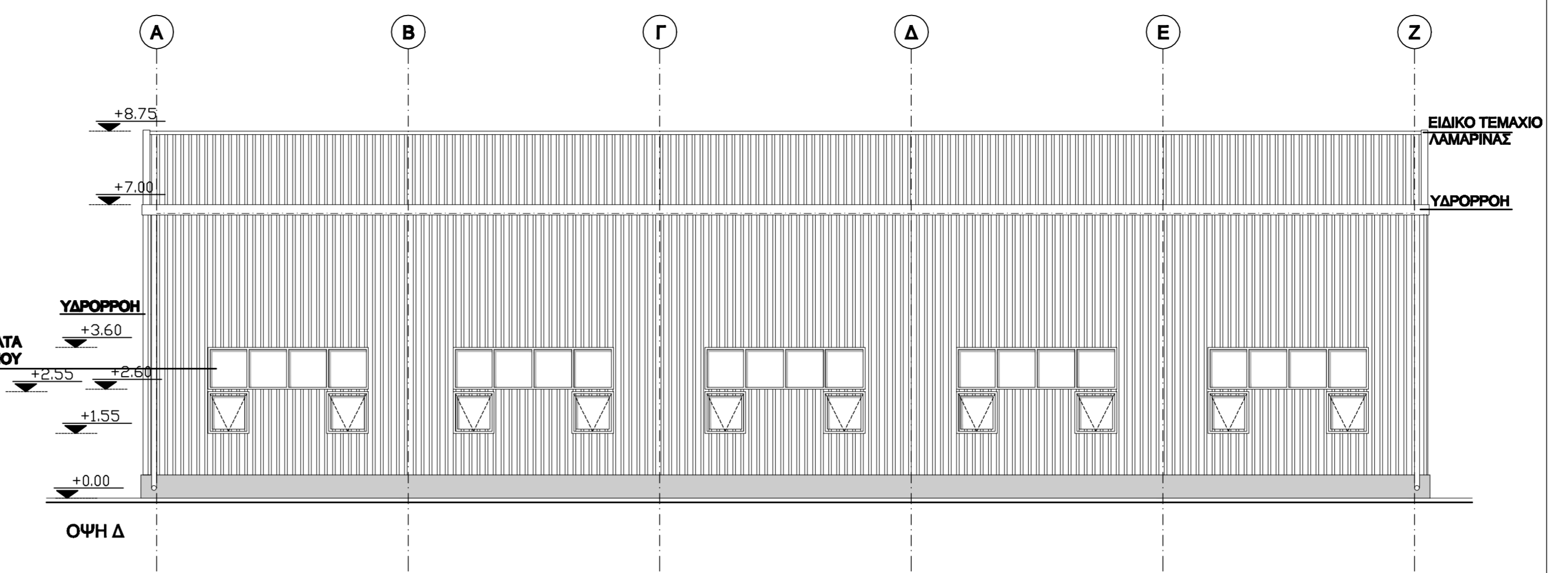

ΟΨΗ Δ

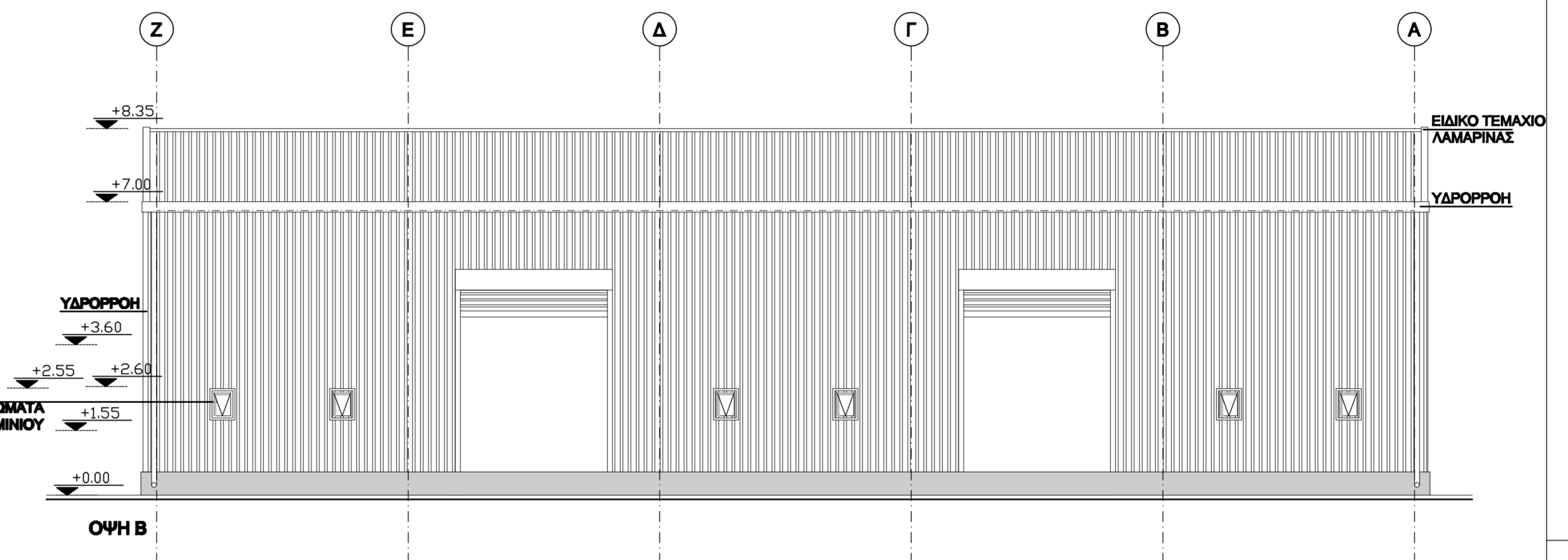

ΟΨΗ Β

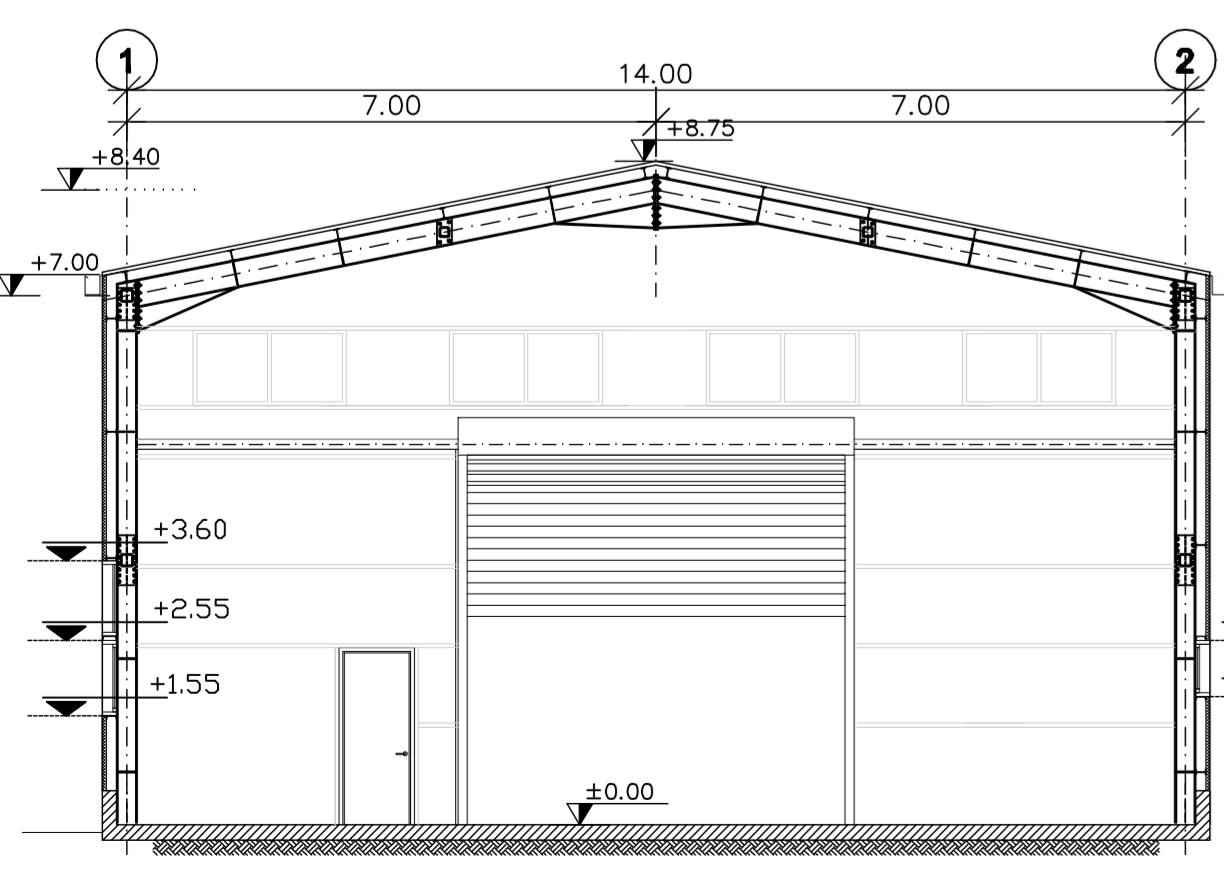

ΤΟΜΗ Α-Α

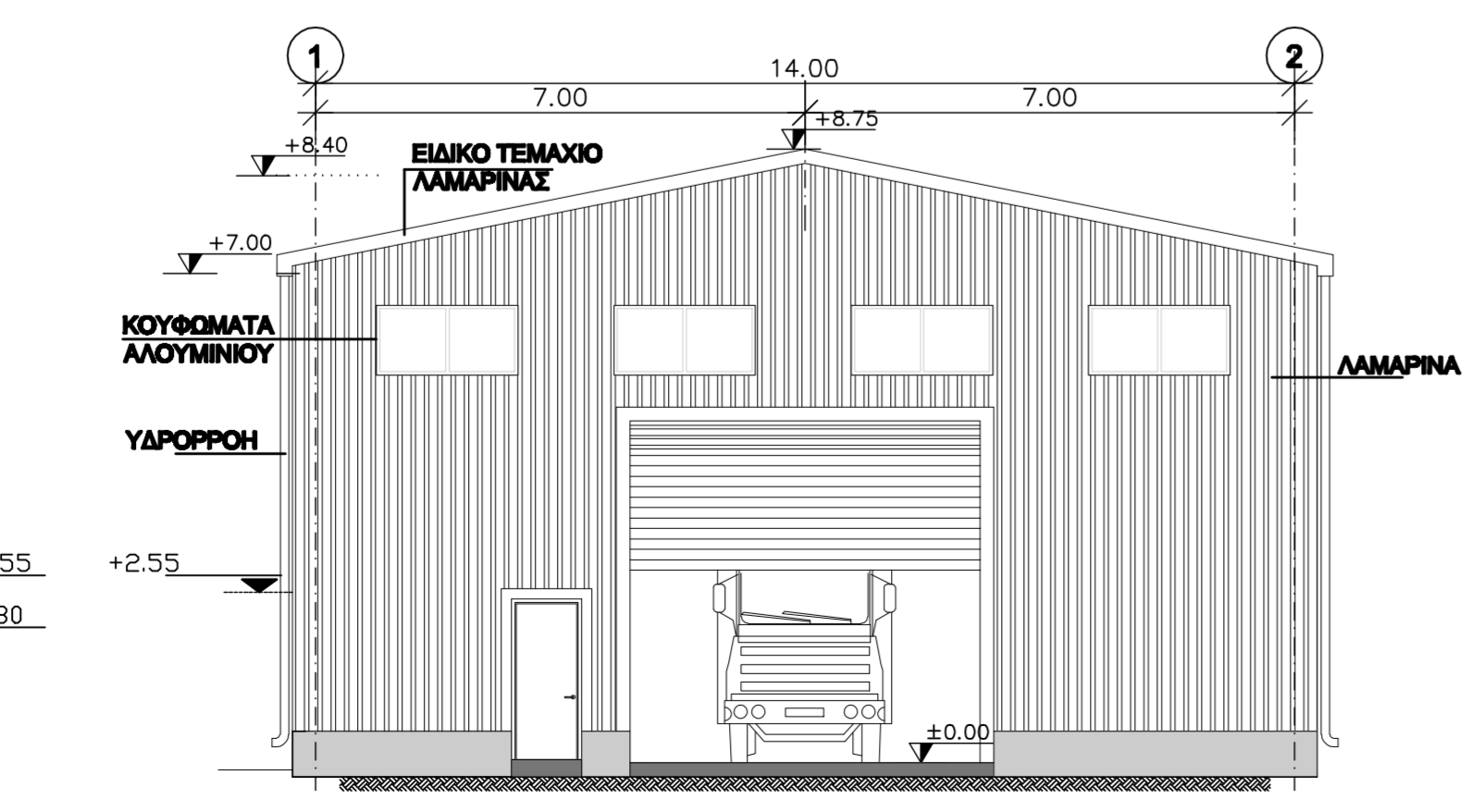

ΟΨΗ Γ & ΟΨΗ Α

ΕΛΛΗΝΙΚΗ ΔΗΜΟΚΡΑΤΙΑ ΠΕΡΙΦΕΡΕΙΑ ΔΥΤΙΚΗΣ ΕΛΛΑΔΑΣ ΠΕΡΙΦΕΡΕΙΑΚΗ ΕΝΟΤΗΤΑ ΗΛΕΙΑΣ ΔΗΜΟΣ ΗΛΙΔΑΣ	
ΤΙΤΛΟΣ ΠΡΟΜΗΘΕΙΑΣ: ΠΡΟΜΗΘΕΙΑ ΕΞΟΠΛΙΣΜΟΥ ΓΙΑ ΤΟ ΕΡΓΟ «ΕΓΚΑΤΑΣΤΑΣΗ ΔΕΜΑΤΟΠΟΙΗΣΗΣ ΑΣΤΙΚΩΝ ΣΤΕΡΕΩΝ ΑΠΟΒΛΗΤΩΝ ΔΗΜΟΥ ΗΛΙΔΑΣ ΣΤΗΝ ΠΕΡΙΟΧΗ "ΚΟΝΙΔΕΙΚΑ"»	
ΗΜΕΡΟΜΗΝΙΑ: ΟΚΤΩΒΡΙΟΣ 2013	
ΘΕΜΑ ΣΧΕΔΙΟΥ: ΚΤΙΡΙΟ ΔΕΜΑΤΟΠΟΙΗΤΗ ΚΑΤΩΦΗ ΔΕΜΑΤΟΠΟΙΗΤΗ - ΚΑΤΩΦΗ ΣΤΕΓΗΣ ΤΟΜΗ Α-Α & ΟΨΗ Γ, Α ΟΨΗ Β, Δ	ΑΡ. ΣΧΕΔ. 1 ΚΛΙΜΑΚΑ 1:100
ΟΙ ΣΥΝΤΑΞΑΝΤΕΣ:	ΣΦΡΑΓΙΔΑ - ΥΠΟΓΡΑΦΗ